SEGUNDO AÑO — Núm. 422.

FRANQUEO PAGADO

Dirección, Redacción y Administración: AVENIDA DE MAYO 769

Buenos Aires, Martes 17 de Abril de 1917

Todas las cartas destinadas a la Redacción deben ser dirigidas al Director.

Como el diario no puede responsabilizarse por los manuscritos que se le envíen, ruega a los autores guarden copia de ellos.

Dirección Telegráfica: "EPOCA", Buenos Aires

Teléfonos: Unión Telefónica 5194-95-96-97-98, Avenida

La Epoca

PRECIOS DE SUSCRIPCION

CAPITAL

$ m|n. $ m|n. $ m|n. $ m|n.
Un mes 2.— Tres meses 6 Seis meses 12 Un año 24

PROVINCIAS

Un mes 2.50 Tres meses 7.50 Seis meses 15 Un año 28

EXTERIOR

$ oro $ oro $ oro $ oro
Un mes 2 Tres meses 6 Seis meses 12 Un año 24

Número del día 0.05. — Número atrasado (dentro de los 30 días) 0.20—De fechas anteriores 0.50.

LA EPOCA se envía directamente por correo a toda persona que lo pida acompañando el importe correspondiente. Los pedidos de suscripciones para el interior de la República se atenderán por cualquier número de días a razón de 0.05 por ejemplar.

VEASE EN LA PAGINA FINAL LA INFORMACION DE ULTIMA HORA

17 DE ABRIL DE 1917

La palabra argentina

Con íntima satisfacción comprobamos el unánime elogio que ha merecido la palabra oficial argentina, de todos los países, con motivo de los acontecimientos universales. Lo mismo en América que en Europa, la sanción ha sido unánimemente entusiasta.

La república ha ratificado su inmutable tradición de amiga y defensora del derecho consagrado. Serenamente, sin exaltaciones precipitadas ni debilidades serviles, ha hecho sentir su voz en el conflicto. Para ella, a pesar de la resolución desesperada de uno de los beligerantes que declaraba la guerra submarina despiadada a la navegación de todas las procedencias y banderas, subsistía el derecho conquistado en una pertinaz elaboración de siglos de civilización. Producidos los primeros actos, se alza un pueblo americano — el más poderoso — para protestar de hecho contra la piratería en resuelta acción destructora, y la palabra argentina vuelve a resonar, firme y ponderada, afirmando otra vez en nombre del derecho, la justicia de la causa que mueve al pueblo de Wilson a intervenir en la contienda.

Estadistas y pensadores de todas las naciones, están de nuevo en un jubiloso acuerdo con la palabra argentina, que se ratifica y amplía, ante la actitud del Brasil. Es una política internacional clara, concordante y resuelta.

El conflicto avanza en sus proyecciones y un buque argentino se hunde en el mar al golpe del pirata. Volverá, pues, a resonar en los ámbitos del mundo la palabra argentina. Frente a la fuerza ciega que avasalla y aniquila sin contemplación ni distingos a beligerantes y neutrales, volverá la nación a estar con el derecho, con el honor del país, que saldrán airosos de la prueba. La acción del gobierno será definida. Consideramos por eso imprudentes y hasta perjudiciales esas manifestaciones violentas en que se expone un patriotismo impulsivo y ruidoso.

Si la actitud del gobierno ha merecido el homenaje de la admiración universal en los actos que nos afectaban de reflejo, porque ellos interesaban a nuestra vida de relación con los pueblos que defendían el derecho, ahora, frente al acto que nos afecta directamente porque en los mares de guerra ha sido hundida nuestra bandera que simbolizaba como siempre un signo de paz, la actitud consiguiente estará en consonancia con los deberes que el honor impone.

Cierto que en ésta como en las anteriores divergencias, el procedimiento será fruto de meditación y de prudencia, porque es la conducta que cuadra a un gobierno que siente y asume la responsabilidad de sus grandes actos. Recordemos que la defensa del honor y los derechos de un pueblo, se defienden con eficacia, no en el "impromptu" bullicioso de la plaza pública, sino en la deliberación serena del gobierno. Lauro Müller, el canciller brasileño ha expresado con elocuencia lapidaria el caso, frente al tumulto popular. La guerra y sus consecuencias no nos toman desprevenidos. Los documentos argentinos a que acabamos de aludir lo prueban, al ser convertidos en conceptos mundiales por la crítica de todos los pueblos.

Nosotros, el pueblo que ha sabido sustentar la teoría de que la "victoria no da derechos", proclamándola por sobre el triunfo de las propias armas, sólo tenemos en la historia una línea de conducta. La ha expresado el gobierno argentino en los tres documentos de carácter internacional con que define su actitud en las graves circunstancias actuales. Ellos han servido para demostrar que ni el mismo huracán que agita al mundo, ha desarraigado de nuestra conciencia las hondas convicciones de nuestro concepto tradicional. Y la actitud que el gobierno asuma en presencia del hundimiento de un buque argentino, indefenso ante la agresión pirática, estamos seguros renovará las demostraciones últimas en honor de nuestro país, significando que aquí en esta nuestra patria pacífica, abierta a todas las generosas actividades humanas, reserva del porvenir, reside el baluarte moral de un continente, porque ha mantenido y mantiene incólume los altos principios del derecho, en cuyo homenaje aceptó en horas históricas, hasta desgarramientos de la propia entraña.

El ministro de la guerra y las informaciones de "La Prensa"

"La Prensa" registró en sus columnas una información de carácter grave, por la cual se atribuían a un general argentino declaraciones atrevidas e inciertas, respecto a la situación del ejército y a una próxima movilización de las reservas.

La noticia había sido transmitida a Chile, y como carecía en absoluto de fundamento, el ministro de guerra, doctor González, pidió a los periodistas que desautorizaran la información en nombre del gobierno.

El propósito que animaba al ministro, era el de poner la cosas en su lugar, desvaneciendo una mala atmósfera que podía afectar intereses generales del país en este momento de susceptibilidades internacionales. Importaba en primer término decir la verdad, y fué dicha sin ambajes. "La Prensa" se ha sentido mplestada por la lógica actitud del ministro, y hoy se nos expide con un suelto carente de cultura cuyo espíritu subalterno no la honra seguramente.

Despreciamos, sin duda alguna, el desahogo de ese diario, si no envolviera una mentira.

Dice, por ejemplo, que el doctor González habló a los periodistas con desenfado y pretende presentarlo como un hombre inculto. Para los que conocen al señor ministro de guerra, la afirmación carece de importancia, porque se saben que al doctor González le sobra, por cierto, la cultura que a "La Prensa" le falta. El ministro se dirigió a los periodistas en los términos mesurados que cumplen a un caballero, sin aludir al diario en cuestión, sino en el aspecto de haber sido él el que registrara la noticia, que por ser falsa, había un alto interés público en dementir. Eso es todo.

Por fortuna para el país, ni existe en todo el ejército argentino el general a que se alude ni el propósito de movilización comentado. Sólo queda la lamentable impresión producida por la incorrección periodística estilada en el nombrado diario al recoger informaciones graves, sin cumplir con el deber de comprobarlas.

Pacifistas, o lo que fueren...

Algunos grupos de personas, más o menos numerosos, recorrieron anoche la Avenida de Mayo y otras arterias centrales. Llevaban banderas blancas y hablaban en dialectos extraños. Eran neutralistas y pacifistas. Dando elocuentes pruebas de su entrañable amor por la paz hicieron objeto de una calurosa demostración de simpatía a cierto colega germánico. Evidentemente, los pacifistas poseen particular penetración y acierto. Nada más adecuado para exteriorizar deseos de paz y concordia universales que un homenaje público a Alemania. El imperio germánico también es pacífico...

Otros neutralistas cantaban la Internacional. Otros, o los mismos, gritaban ¡Viva Alemania y ¡Mueran los aliadófilos! Ello nos prueba cómo ciertos sentimientos que parecían contradictorios entre sí pueden unificarse en una fórmula común. Los "amateurs" de la paz y los admiradores de Hindemburg formaban anoche una falange igualmente agresiva e intolerante.

No tenemos, en verdad, por qué callar estas cosas. Los grupos que anoche recorrían las calles, estaban formados en su mayoría por extranjeros germanizantes y por socialistas rojos deseosos de hacer sentir su aversión a las explosiones del patriotismo popular. En estos últimos, la bandera blanca era un accidental sucedáneo del trapo rojo. Fué izada como acto de oposición a la bandera nacional.

Confesaremos que no nos sorprende descubrir al socialismo local en una demostración discrepante con el sentimiento patriótico imperante en la masa popular argentina. Por eso, reclutan elementos para hacerles cantar la Internacional y amenazar a los aliadófilos que, en este caso, obedecen al verdadero e infalible sentimiento de la patria y de la raza...

La distribución de semillas

Hállase en ésta el director de agricultura de Entre Ríos ingeniero agrónomo Conrado Martín Uzal, quien ha venido a ofrecer su concurso a la comisión nacional distribuidora de semillas a nombre del gobierno de dicha provincia.

La comisión ha agradecido esta colaboración y la ha utilizado en forma de obtener una organización perfecta en sus trabajos. En principio, ha quedado establecido que se dividirá la provincia en tres zonas de cuatro departamentos cada una a cargo directo del citado funcionario provincial, agrónomo regional de Entre Ríos y su ayudante. Estos funcionarios en sus respectivas jurisdicciones organizarán los trabajos inmediatamente y servirán de intermediarios entre las subcomisiones de estación o centro agrícola subsanando las dificultades que sobrevengan y aliviando sus tareas a la comisión central.

Ayer quedó hecha la designación de la totalidad de las subcomisiones cuyos nombramientos salieron ya para dar comienzo a la tarea con la rapidez que el caso exige.

Hay puntos en que se ha designado una numerosa comisión con el objeto de que el núcleo principal tenga su asiento en una estación de ferrocarril o puesto, con representantes en todos los centros agrícolas abarcados por la zona de influencia de esa estación. Los agricultores estarán así en contacto directo con las personas que han de recibir sus solicitudes para indicarles después el punto donde recogerán la semilla. La fiscalización de esta manera es perfecta.

La semilla se facilitará pura y exclusivamente a los colonos que no tengan crédito en el Banco de la Nación, ni en otra parte, pues a los que tienen crédito no se les dará. Al retirar la semilla firmarán un pagaré con vencimiento al 31 de marzo el que será entregado al Banco para su cobro en esa fecha.

Se cargará al precio de la semilla el interés del dinero invertido en su compra, pues éste capital es facilitado por el Banco de la Nación Argentina al ministerio de agricultura con ese objeto.

La cantidad de semilla a repartir es sin más limitación que la superficie de tierra que tiene lista el colono, sus medios de cultivo disponibles, sus hábitos de trabajo y concepto moral que goza entre sus vecinos como trabajador honrado. Hay mucho interés en que se siembre este año lo más que pueda cada uno para compensar en algo las pasadas pérdidas y en ese sentido serán ayudados todos aquellos que el año anterior no tuvieron cosecha y que al presente no tienen de donde sacar para proveerse del grano que necesitan.

Se calcula que en Entre Ríos se distribuirán unas 6000 a 8000 toneladas de trigo y lino a los agricultores que se hallen en las condiciones mencionadas.

Las sucursales del Banco de la Nación Argentina en esa provincia han comenzado a realizar préstamos con vencimientos al 31 de marzo descontando con su sola firma a los que sean propietarios y con garantía a los arrendatarios o mediadores.

Una enormidad

Publicamos ayer una información inverosímil. Había derecho a creerla inexacta; de tal modo el hecho relatado rebasaba los límites de la moral social. Anunciamos que Carlos Ranazo, el asesino de Alberto De Diego, indultado por la justicia bonaerense bajo el influjo de intereses políticos, había sido repuesto en el cargo que desempeñaba cuando cometió el homicidio.

Nuestra información no ha sido ni desmentida ni rectificada. El ugartismo admite tranquilamente la existencia de tal enormidad como la que denunciamos. Después de haber indultado a un hombre que asesinó a otro, indultado ilegalmente, inmoralmente, le confiere una función de cierta importancia en la administración. El autor de la muerte de De Diego ha sido devuelto a la sociedad puro y sin mancha; merece que se le designe, precisamente, para desempeñar una función pública dentro de esa sociedad que presenció con horror el crimen y vió con estupefacción la lenidad del castigo.

Estas cosas no tienen comentario. Todo lo que se añade al hecho resulta superfluo; tal inverecundia y tamaño olvido de nociones morales implica!

Incorrecciones comerciales

La cuestión azucarera

El poder ejecutivo inspirado en un sano propósito, como es el de propender al abaratamiento del azúcar, permitió la importación con derechos reducidos de la cantidad de 56.000 toneladas de azúcar, con la obligación por parte de los licitantes de venderse al precio de $ 4.10 los 10 kilos.

Han sido introducidas hasta la fecha por diversas aduanas de la república cerca de 31.000 toneladas que se encuentran vendidas en plaza, pero desgraciadamente la honestidad comercial ha brillado por su ausencia, dado que la mayoría de los comerciantes han realizado sus stocks a precios que varían de $ 5.50 a 6.25 los 10 kilos.

LA EPOCA en fecha 9 de febrero publicó la denuncia documentada de cómo se burlaban las disposiciones oficiales, y se vendía el azúcar a precios arbitrarios y hoy podemos adelantar, que salvo contadas excepciones los comerciantes que obtuvieron partidas en la licitación no han cumplido con sus compromisos.

Y no solamente es con el azúcar refinada con la que se ha defraudado al gobierno y al público; sino que con partidas de azúcar bruto se está procediendo en la misma forma, previa elaboración en el país, cuyo precio de venta en el día de ayer era de $ 6.25 en lugar de $ 4.10.

El ministro de hacienda en conocimiento de estos hechos que han colmado la medida, tomará providencias inmediatas con el fin de deslindar responsabilidades y proceder al castigo de los culpables.

CONGRESO

CITACION A LAS CAMARAS

Las secretarías de ambas cámaras han resuelto pasar en el curso de la corriente semana, cumpliendo así con la correspondiente prescripción reglamentaria, las invitaciones para las sesiones previas que a objeto de constituirse y nombrar sus autoridades deberá celebrar el senado el día 25 y el siguiente o sea el 26, la de diputados.

Como la composición de esas cámaras no ha cambiado casi, es probable que queden confirmadas las actuales mesas directivas, compuestas en el senado además del presidente, doctor Luna, por el vicepresidente 1o., doctor Benito Villanueva y vicepresidente 2.o, doctor Ignacio Irigoyen. En la de diputados es presidente el doctor Mariano Demaría (hijo); vicepresidente 1.o, doctor Fernando Saguier y vicepresidente 2.o, doctor Mario Bravo.

Nada se sabe oficialmente en cuanto a la fecha de apertura del nuevo período, que deberá ser precedida por el mensaje del presidente de la república dado a conocer ante las cámaras reunidas en asamblea legislativa.

El gobierno argentino frente al conflicto internacional

Continúan los actos de adhesión al gobierno

RECEPCIÓN DE DIPLOMÁTICOS

PREPARACION DE UNA GRAN ASAMBLEA

ACTITUD DEL GOBIERNO

DECLARACIONES DEL MINISTRO ALEMAN

Esperando noticias del hundimiento del "Monte Protegido"

REPERCUSION DEL CONFLICTO EN EL BRASIL

DIVERSAS INFORMACIONES

El día de hoy, como el de ayer, ha estado encuadrado en el mismo aspecto de actividad, por parte del gobierno, y de espectativa por parte del pueblo, que los anteriores, como lo demuestran las informaciones que damos a continuación.

La falta de noticias exactas sobre el "Monte Protegido" hace que el gobierno no pueda, por el momento, adoptar ninguna resolución referente a ese asunto, limitándose a tomar en consideración los informes — anteriormente pedidos a los cónsules en Europa — que paulatinamente se van recibiendo.

El acuerdo de ayer—

La carencia de noticias sobre el "Monte Protegido" hizo que no se tomaran ayer decisiones de importancia en el acuerdo celebrado para considerar los asuntos internacionales.

Las informaciones oficiales de Londres no han añadido nada a las ya remitidas el domingo último, de las que oportunamente nos ocupamos.

El gabinete tomó en consideración diversos telegramas de felicitación, tanto del exterior como del interior de la república, entre ellos el suscripto por más de cuatro mil personas de Bahía Blanca, que dice así:

"Las cuatro mil personas, sin distinción de color político, reunidas ayer en el teatro de esta ciudad, acordaron entre aclamaciones entusiastas, hacer llegar hasta V. E. por intermedio de la comisión que subscribe, el testimonio de su adhesión y de su aplauso, por haber sabido V. E. levantar bien alto la bandera de los principios inmortales del derecho internacional moderno, al contestar la nota del señor presidente de los Estados Unidos".

También se estudiaron en el acuerdo diversas cuestiones relacionadas con nuestra situación cerealista interna, en el sentido de satisfacer importantes pedidos que llegan del extranjero siempre que los cálculos demuestren no resultar perjudiciales para el consumo interno del país.

En el ministerio de relaciones exteriores—

De actividad extraordinaria fué el día de ayer en el ministerio de relaciones exteriores, pues según habíamos anunciado, varios diplomáticos extranjeros tenían solicitada audiencia desde algunos días atrás.

Concurrieron, en efecto, a la cancillería, los ministros plenipotenciarios de Alemania, Inglaterra, Francia, Uruguay, Cuba, Noruega, Bélgica, Perú y el embajador de España, señor Soler y Guardiola. Las entrevistas de este último funcionario, tanto como la del ministro inglés, Mr. Reginald Tower, estuvieron relacionadas con el conocido decreto sobre prohibición de exportar trigo. Con el mismo objeto se entrevistó con el subsecretario de relaciones exteriores el representante de Noruega, señor Christophersen.

Las demás entrevistas versaron exclusivamente sobre la situación internacional y las de diplomáticos sudamericanos sobre la próxima conferencia de neutrales, iniciativa que ya parece haber cristalizado definitivamente en realidad, a juzgar por las múltiples adhesiones en ese sentido recibidas por nuestro gobierno.

En la cancillería se expedirá hoy la nota al gobierno de Cuba respondiendo a su nota-aviso de ruptura de relaciones con Alemania, según declaración hecha ayer verbalmente al doctor Giberga, representante de dicho país.

El ministro alemán—

El conde de Luxburg, plenipotenciario alemán en nuestro país, concurrió ayer dos veces al ministerio de relaciones exteriores. A las dos de la tarde celebró una conferencia previa con el subsecretario de ese departamento sobre los tumultos registrados en la noche del sábado último, de los que ya hemos informado detalladamente.

El ministro alemán hizo una relación minuciosa de los mismos, dando a sus declaraciones un giro de extrañeza, más que de protesta por los actos realizados. El señor Molinari puso en conocimiento del conde de Luxburg las medidas adoptadas por el gobierno y la policía para evitar la repetición de dichos incidentes — que el gobierno había sido el primero en lamentar.

Después de terminado el acuerdo de ministros, el conde de Luxburg regresó a la casa de gobierno, siendo recibido inmediatamente por el propio ministro de relaciones exteriores. El doctor Pueyrredón ratificó los conceptos emitidos por el subsecretario y por su parte, el conde de Luxburg manifestó que no creía del caso formular protesta alguna por los hechos ocurridos.

La próxima conferencia de neutrales—

Como se desprende ya de las informaciones anteriores, la iniciativa de nuestro gobierno referente a la realización de una conferencia de neutrales sudamericanos está en camino de arribar a pronto término. Por de pronto, ni uno sólo de los diplomáticos sudamericanos entrevistados con nuestro canciller ha disentido del proyecto, y al contrario todos lo han apoyado calurosamente, restando sólo la uniformación de ideas sobre la fecha en deberá celebrarse, puntos principales que serán objeto de discusión y demás característica del acto a realizarse. A estar a todas las informaciones sobre ese respecto hay el propósito unánime de que la conferencia se celebre lo más pronto posible, ya que los problemas internacionales que la determinan son todos de urgente solución.

Rumores desmentidos—

Como un diario de Chile hubiera publicado recientemente un telegrama fechado en nuestra capital conteniendo versiones arriesgadas sobre el estado de nuestro ejército en caso de movilización — juicios que se atribuían a un general argentino que se decía llamado urgentemente por la presidencia — el ministro de guerra, doctor Elpidio González, ha desmentido absolutamente la veracidad de tales versiones. Ni ha sido llamado ningún general a la casa de gobierno ni menos se ha pensado en movilizar el ejército, operación que hasta el presente, según propia manifestación del ministro, no hubiera tenido la menor razón de ser.

Más antecedentes sobre el Monte Protegido—

En el ministerio de relaciones exteriores se volvieron a recibir hoy nuevos antecedentes sobre el patacho Monte Protegido, ampliando los que ya tiene en su poder el gobierno sobre el hundimiento de esa embarcación.

Los despachos telegráficos en los cuales se suministran esos informes proceden de Londres, Pernambuco y Montevideo. Estos antecedentes como los demás que tratan de este asunto serán tomados en cuenta en el acuerdo de gabinete iniciado a las 2 de la tarde para resolver la actitud del gobierno argentino con motivo de ese hundimiento.

Adhesiones al gobierno—

Poco después de cerrar nuestra edición de ayer se verificó en el domicilio del Dr. Carlos Madariaga la reunión previa en que un núcleo de distinguidos caballeros de nuestra sociedad precisó la forma en que deberá celebrarse la anunciada asamblea de adhesión al gobierno argentino.

En la reunión, después de un ligero cambio de ideas, se acordó que la asamblea, dentro siempre del primordial objeto citado, reuna la significación siguiente:

"Protestar contra los excesos de la guerra submarina de los imperios centrales; expresar simpatía y solidaridad con la actitud de los Estados Unidos de Norte América y del Brasil, cuya justicia ha reconocido el gobierno argentino, por encontrarla fundada en el derecho internacional y en la civilización; expresar igualmente simpatía a la causa de los países aliados que resisten la agresión alemana y a la revolución democrática de Rusia".

Para hacer más eficaz y dar mayor alcance a la asamblea, se ha nombrado un comité ejecutivo compuesto por los doctores Carlos Madariaga, Alfredo L. Palacios y Francisco A. Barroetaveña, comité que a su vez queda facultad para designar las subcomisiones respectivas.

Sin que todavía se haya fijado la fecha, se ha dispuesto que la asamblea se celebre en un local cerrado. Después de realizada se formará la columna de la manifestación que recorrerá y se detendrá frente a las legaciones de los países aliados, donde harán uso de la palabra los oradores que se designen en su oportunidad.

La manifestación promete revestir extraordinarias proporciones a juzgar por el número de adherentes con que cuenta. A fin de que ese movimiento revista un carácter nacional, el citado comité ejecutivo invitará a las ciudades más importantes del interior a celebrar manifestaciones análogas en el mismo día y con el mismo objeto que la organizada en la metrópoli.

A la reunión de ayer asistieron los elementos más representativos de nuestra intelectualidad y de nuestras esferas universitarias, bastando indicar a este respecto, que aparte de multitud de presidentes de sociedades pedagógicas, culturales, científicas, etcétera, se encontraban presentes los señores Ricardo Rojas, Leopoldo Lugones, Antonio F. Piñero, Antonio Dellepiane, Carlos Varangot, Domingo Cabred, Enrique Madariaga, Carlos Rébora y muchos otros cuyos nombres constituyen ya una garantía del éxito y de la alta significación moral que revestirá la magna asamblea en preparación.

Manifestaciones germanófilas interrumpidas—

Contra las previas advertencias y disposiciones de la policía, pretendió formarse en la plaza del congreso, a las nueve de la noche, una manifestación que bajo apariencias de adhesión a nuestra neutralidad envolvía tendencias francamente germanófilas, como se advertía por las frecuentes aclamaciones a los imperios centrales que partían de los grupos. La policía, como es lógico, comenzó inmediatamente a disolver los pequeños núcleos que iban formándose en las inmediaciones de la plaza referida, advirtiéndoles mesuradamente la prohibición de referencia. No fueron del todo acatadas las insinuaciones de la policía, porque los manifestantes volvieron a intentar reunirse nuevamente, en la entrada de la Avenida de Mayo y en la plaza Lorea, después; viéndose obligada la policía a repetir sus advertencias en términos más perentorios.

Los manifestantes se disolvieron entonces en pequeños grupos que recorrieron las calles céntricas de la población, sin dar lugar a más graves incidentes.

Las arterias céntricas de la capital, como ocurre desde hace cinco días, presentaron hasta las doce de la noche un aspecto de animación fuera de lo normal, si bien mantenido constantemente en los límites del mayor orden, gracias, sobre todo, a los encomiables procedimientos de la policía.

Debe hacerse constar, para que no se preste a equívocos, el verdadero carácter de las manifestaciones neutralistas de anoche, que bastaba una simple inspección de los componentes de las mismas para advertir su procedencia extranjera, suposición que se encargaban de ratificar a rengión seguido las mismas aclamaciones de los manifestantes a los imperios centrales, pronunciadas en un castellano bilingüe.

Mitin nacional pro aliados—

El comité ejecutivo nombrado para organizar el gran mitin en esta capital, funciona diariamente en la calle Suipacha 1058, de las 10 a. m. a las 6 p. m. y a las 9 p. m., donde podrán dirigirse las adhesiones de los que simpatizan con la idea y los delegados de las corporaciones con fines análogos, para designar la colocación que tendrán en la columna popular.

El mitin se realizará muy probablemente a fines de semana y en el frontón Buenos Aires, calle Córdoba, entre Cerrito y Libertad.

Asociación Patriótica de Mayo—

Esta asociación patriótica ha resuelto, en reunión celebrada anoche para considerar los últimos acontecimientos internacionales, suscribir en su orden del día las declaraciones siguientes:

"La Asociación Patriótica de Mayo, considerando que la primera ofrenda de todo ciudadano debe ser inmolada en el altar de la patria, haciendo un examen de nuestro heterogéneo ambiente cosmopolita que obliga a todo nativo a ser cruzado de la causa inmortal de la afirmación solemne y definitiva de la nacionalidad que juraron nuestros mayores e invocando los manes de aquella generación que irradió los fulgores gloriosos de la tea de la revolución, y con el fin de mantener vivo en el pueblo argentino el sentimiento de su agusto destino, resuelve solidarizarse en un todo con la actitud asumida por el P. E. al resolver en forma altiva la actual situación internacional creada en lo que respecta a nuestro país; 2° Dirigir al pueblo de la república el siguiente manifiesto:

"Argentinos: La cultura tradicional de nuestros conciudadanos no debe ser estigmatizada con impulsiones injustificadas, cuya exteriorización trae aparejada, casi siempre, graves consecuencias que se impone evitarlas, en homenaje al respeto que nuestra magna carta acuerda a todo habitante.

"En este sentido, hacemos una invocación al patriotismo argentino, exhortando al pueblo y especialmente a la juventud, cuya tensión determina nobles expansiones, pero desnaturalizadas cuando son guiadas por un criterio ligero, para que se mantenga dentro de la mayor prudencia, es decir, en una actitud conciliatoria hasta tanto los acontecimientos nos obliguen a asumir un temperamento en armonía con nuestra altivez de argentinos. — Raúl B. Badaracco, presidente. — Carlos A. Alonso, secretario general".

Federación Mutualista de Estudiantes. — Manifestación de adhesión al gobierno—

Continúan con éxito los preparativos para la organización de la manifestación estudiantil que se efectuará

el sábado 21 del corriente, a las 9 p. m.

La Federación Mutualista de Estudiantes, para el mayor éxito de ella, ha invitado para el jueves a la noche, a la reunión que se efectuará en el salón de actos de nuestro diario, a los 150 delegados de las instituciones adheridas a ella, para tratar de la colocación que llevarán los centros estudiantiles y el orden en la columna.

Esta mañana, una delegación de esta institución estudiantil, se ha entrevistado con el jefe de policía, doctor Julio Moreno, para solicitarle el permiso necesario y expresarle que es una manifestación netamente de argentinos sin ninguna vinculación con las naciones beligerantes y que tiene por objeto apoyar la actitud del gobierno nacional en la presente emergencia internacional.

El punto de concentración de los manifestantes será la calle Rivadavia y Callao, extendiéndose hacia Callao, donde los centros estudiantiles adheridos la colocación que oportunamente se les indicará y siguiendo por Rivadavia y Avenida de Mayo hasta la casa de gobierno, donde se hará entrega al poder ejecutivo de una nota en la cual los estudiantes se adhieren a la actitud del gobierno nacional en la presente emergencia internacional.

Frente a la casa de gobierno se colocará una tribuna, desde la cual harán uso de la palabra los oradores que oportunamente se designarán. El doctor Emilio Gouchon Cané ha contestado afirmativamente al ofrecimiento que se le hiciera para hacer uso de la palabra.

Comité patriótico popular. — Solidaridad con el gobierno—

A las nueve de la noche se realizará mañana la manifestación organizada por el Comité Patriótico Popular, como acto de adhesión al gobierno nacional por su actitud ante los asuntos internacionales del dominio público.

La columna se organizará en la plaza del Congreso, a la hora indicada, para desfilar por Rivadavia, Avenida de Mayo, Carlos Pellegrini y Santa Fe hasta la plaza San Martín, donde al pie de la estatua del Libertador harán uso de la palabra varios conocidos oradores.

El Comité Patriótico Popular se reunirá hoy martes, a las 9 p. m., en el salón de actos de LA EPOCA para ultimar los preparativos del mitin de mañana.

Las secretarías del citado comité funcionan en Bartolomé Mitre 1691, Independencia 1488 y Santiago del Estero 848, donde se reciben adhesiones.

Felicitación al presidente de la república—

Según informes, las convenciones radicales reunidas últimamente en la provincia de Buenos Aires, habían resuelto dirigir al presidente de la república telegramas de felicitación por el excelente acierto con que el gobierno está afrontando los asuntos internacionales.

El telegrama de la convención reunida en Las Flores está concebido en los términos que siguen:

"Los convencionales radicales de la quinta sección eléctoral de la provincia han resuelto unánimemente enviar a V. E. en estos instantes de intranquilidad mundial y de inquietud americana su leal adhesión a la elevada política internacional que dirige el excelentísimo presidente con serena ecuanimidad y patriotismo pidiéndole quiera interpretarla como expresión espontánea y sincera de hombres que tienen severo concepto de su ciudadanía".

La nota de Chile al Brasil. — Impresiones sobre el próximo congreso de neutrales. — Un telegrama de Poincaré.

SANTIAGO, abril 17. — Ha causado excelente impresión la contestación dada por la cancillería a la nota brasileña. Todos los diarios la aprueban y estiman que corresponde al sentimiento general de profunda simpatía por el pueblo hermano.

"El Mercurio" dice que parece que el jueves se reanudarán las conversaciones sobre el proyecto de celebración de una conferencia de países neutrales. Se cree que esas conversaciones no se formalizarán antes de varios días. Según se dice, el ministro de Chile en Buenos Aires, señor Figueroa Larrain lleva instrucciones sobre este asunto de gobierno.

Existe la idea de nombrar adictos militares de las repúblicas Argentina y Brasil en ésta.

El encargado de negocios de la República Oriental del Uruguay en Méjico permanecerá varios días en ésta y después seguirá para Méjico.

—En las esferas del gobierno se vuelve a hablar de la necesidad de restablecer representaciones diplomáticas, especialmente en Sud América. "El Mercurio" en un artículo al respecto dice que al designar ministros en el Uruguay y en Colombia supone se nombrará sin más tardanza uno en el Perú.

En Lima, con motivo del mitin universitario en favor de la entente, el gobierno, como medida de precaución, hace cuidar por la policía las legaciones, consulados, bancos y casas de comercio pertenecientes a súbditos de los imperios centrales.

—Comunican de La Paz (Bolivia) que el ministro francés recibió un expresivo telegrama del presidente de la república francesa, M. Poincaré, rogándole que presente sus felicitaciones al presidente Montes, por la ruptura de las relaciones diplomáticas con Alemania.

El Brasil en el conflicto. — Los asaltos a los residentes alemanes.—Impresión desfavorable causada por la nota chilena.

Los telegramas que siguen, enviados por nuestro corresponsal en Río Janeiro, dan indicio de la creciente gravedad que van adquiriendo en el Brasil las repercusiones del conflicto internacional:

RIO DE JANEIRO, abril 17. — La población durmió tranquila y sólo esta mañana, por los diarios, se sobresaltó al conocer los graves sucesos ocurridos en Porto Alegre, capital del Estado de Río Grande del Sud y que anticipamos anoche a la prensa argentina.

La violencia empleada por los asaltantes a las casas de los residentes alemanes, ha producido mala impresión, especialmente en la esfera del gobierno, habiendo el presidente de la república, doctor Wenceslao Braz, dictado medidas severas para que tales hechos no se repitan.

En la conferencia celebrada anoche por el primer magistrado con el ministro de guerra, se resolvió que las fuerzas nacionales existentes en la zona militar de Río Grande del Sud, pasen a cooperar con la fuerza policial del Estado en el restablecimiento del orden.

Mientras tanto, para que las poblaciones brasileñas no se alarmen por un lado y por otro con el objeto de impedir el estímulo que tales violencias podía dar, aconsejando a su repetición en otras ciudades, ordenó al telégrafo que proceda a la inmediata detención de todos los telegramas que procedentes de Río Grande, traigan tales noticias, sean o no para la prensa.

El ministerio de relaciones exteriores entregó anoche a la prensa de esta capital, el texto de la nota con que el gobierno de Chile responde al Brasil dándose por notificado sobre la ruptura de relaciones con Alemania.

En el Itamaraty se conoció el texto de dicha nota antes de que los corresponsales en Chile la transmitieran.

Los diarios evidencian la mala impresión que la aludida nota les ha producido y la comentan en forma desfavorable.

El periódico "Gazeta de Noticias" dice que después de haberse recibido las notas con que los gobiernos de la Argentina y el Uruguay responden a la comunicación brasileña, evidentemente la de Chile no puede satisfacernos.

—Ha causado buena impresión en la colonia alemana, las siguientes palabras pronunciadas por el presidente Braz, en la grandiosa manifestación de que se le hizo objeto ayer:

"Recomiendo el mayor respeto para los derechos de los alemanes que viven en el Brasil bajo el régimen de nuestras leyes y que sean leales con nuestro país. Cuando ellos desprecien esa norma con su proceder, entonces el gobierno, comprobado el hecho, tomará medidas inmediatas y enérgicamente, de acuerdo con los altos intereses de la nación".

—Causan buena impresión las noticias transmitidas de ahí respecto a las gestiones de la cancillería en favor del congreso americano tendiente a uniformar criterio frente a los problemas que plantea la guera europea.

El siniestro de anoche

COMERCIO DESTRUIDO POR EL FUEGO

250.000 PESOS DE PERDIDAS

TODOS LOS DETALLES

Hacía mucho tiempo que la crónica roja no registraba un siniestro de la magnitud del incendio producido anoche en el comercio de pinturería y papelería que tiene establecido en la calle Tucumán 955 al 57 don Vicente Biagini. Recuérdase a ese propósito aquel que tuvo por escenario la Boca y que por tratarse de un aserradero donde existía abundante material combustible adquirió proporciones difícilmente superables. Pero es el caso que si bien es cierto el incendio de anoche no alcanzó la magnitud del que evocamos, no deja por eso de revestir importancia y constituye la noticia del día de la crónica policial.

El fuego se inició a las 7.35 de la

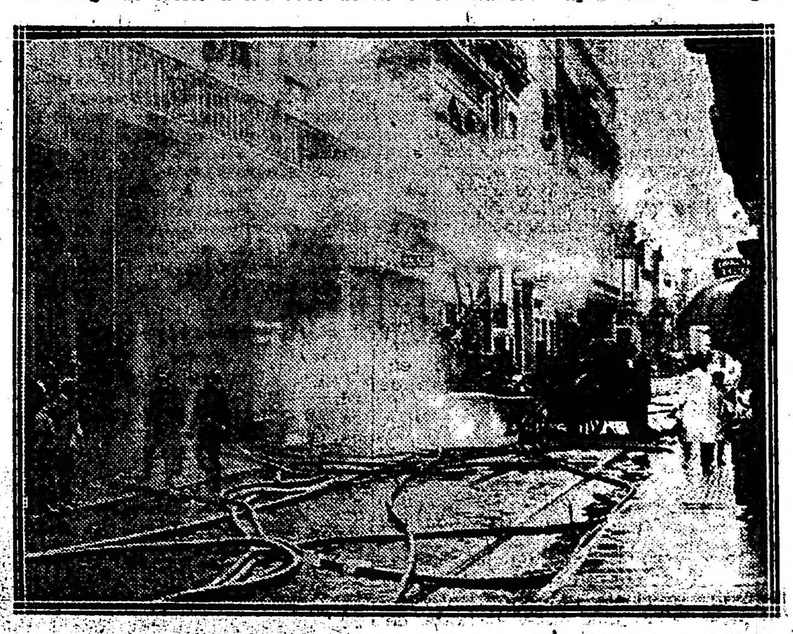

Combatiendo el fuego

noche sin haberse podido establecer su origen hasta el momento en que escribimos estas líneas; presúmese, y la creencia no se halla desprovista de fundamento, dada la índole del comercio, que haya sido provocado por una colilla de cigarrillo o fósforo encendido arrojado imprudentemente al suelo. El propietario ha declarado que el comercio reconocía un capital de 250.000 pesos y se hallaba asegurado en distintas compañías en pesos 230.000; en cuanto a las pérdidas, han sido totales. El cuerpo de bomberos concurrió con una dotación numerosa pocos minutos después de originado el siniestro, al mando de sus jefes; pero explica que su acción no haya sido todo lo eficientemente necesaria la circunstancia de que el material incendiado estaba constituído por elementos demasiado combustibles. La propiedad donde estaba instalada la pinturería pertencía al Dr. E. Lagos; trátase de un edificio de construcción moderna y ha sufrido también perjuicios de consideración, cuyo monto no ha sido aún determinado. El fuego se propagó al edificio próximo a la pinturería, ocupado por la división de ganadería del ministerio de agricultura, que sufrió también los deterioros consignientes; varias oficinas de esa dependencia, entre ellas la contaduría y el archivo, fueron alcanzadas por las llamas, a pesar de la acción enérgica desplegada por el cuerpo de bomberos para aislar el fuego, que amenazaba también a la casa Maple y a los demás edificios contiguos.

La tarea de los bomberos, forzoso es señalarlo en honor a la verdad, ha sido de positivo mérito; durante varias horas lucharon con denuedo y sin descanso para sofocar el siniestro y el hecho de que no lo hayan conseguido sino después que el fuego consumó su obra destructora, no debe interpretarse como un fracaso. Conviene tener presente, a ese efecto, la circunstancia apuntada de la gran cantidad de materias inflamables que contenía el comercio incendiado, y que obstaculizó la acción de los bomberos. Numerosos bomberos resultaron con síntomas de asfixia y algunos con quemaduras leves en diversas partes del cuerpo, y entre ellos, los tenientes Jesús Pérez Alzaba, Nicanor Gómez Pérez y E. Allende y los soldados Miguel Acosta, Angel Flores, Leandro Contreras, Salvador Burgio, Luis Dávila, José P. Castillo, José Suárez, Sixto Sánchez, Antonio Pellegrini y Vicente Rodino. Todos fueron curados en el consultorio central de la Asistencia Pública y trasladados luego a

Los escombros que han quedado del incendio

cuartel central de la calle Belgrano.

En la comisaría 3.a, que intervino en el siniestro, han sido calculados en 150.000 pesos los desperfectos sufridos por el edificio donde estaba instalado el comercio incendiado.

En la misma dependencia policial se encuentra detenido el sereno de la pinturería, Ignacio Fernández, quien se hallaba ausente de su puesto en el momento de producirse el siniestro. Ha declarado Fernández que abandonó el comercio poco antes de las 7.30, para trasladarse a un restaurant próximo, donde acostumbraba cenar todas las noches.

Ferrocarriles del Estado

OBRAS DE DESAGUE

Quedarán aprobados dentro de pocos días los planos S-2751-A, S-5473, S-5474 y S-5475, memorias descriptivas, cómputos métricos y presupuestos de acuerdo con los cuales la administración de los ferrocarriles del Estado proyecta reconstruir las alcantarillas de 2 metros de luz existentes en los kilómetros 749.232, 863.688, 900.213 y 966.368 de la línea principal del ferrocarril Central Norte.

La municipalidad de Villa Unzaga (Frías) ha dirigido nota al ministro de obras públicas protestando por la resolución tomada por la empresa del ferrocarril Central de Córdoba, de trasladar el actual paso a nivel para peatones, ubicado al Este de la estación Frías, a cien metros más o menos al norte.

El ministro ha pedido los informes del caso a la repartición correspondiente para poder resolver la reclamación a la mayor brevedad.

Transformación de vagones-plataformas para el transporte de leña—

La administración de los ferrocarriles del Estado será autorizada para refaccionar varios vagones-plataformas, adaptándolos mejor al transporte de leña, de acuerdo con los planos y presupuestos que también serán aprobados con ese fin.

LA LLUVIA

Informaciones de toda la República

Ha llovido en Buenos Aires, Córdoba, San Luis, Mendoza, La Pampa y en el sud de Entre Ríos. Continúa tiempo bueno en las provincias del norte.

Ha aclarado en Río Negro y Chubut.

Prevalecen vientos del norte en Entre Ríos, Corriente, y los territorios del norte; en las provincias del centro y oeste prevalecen vientos del sud.

La temperatura ha bajado algo en las provincias del centro, pero continúan sobre la normal en todas las provincias, con temperatura de 5 a 7 grados sobre la normal, en las provincias del noroeste.

La presión atmosférica ha bajado en las provincias del este y norte.

Ha subido en las del oeste, donde está desarrollando una nueva área de presión alta. La presión está muy baja en el extremo norte y en el extremo sud del país.

OFICINA METEOROLOGICA ARGENTINA

Probabilidades del estado del tiempo hasta las 8 p. m. de mañana. En general: Lluvias en las provincias del norte, con temperatura en leve descenso, aclarándose en las del centro y sud; con temperatura en ascenso en el sud.

Provincia de Buenos Aires y Pampa Central: Nordeste, aclarándose; poco cambio de temperatura; Sudoeste, bueno; temperatura en ascenso.

Santa Fe y Entre Ríos: Lluvias esta noche en el norte, aclarándose el miércoles; temperatura en leve descenso.

Corrientes: Lluvias; temperatura en leve descenso.

Santiago y norte de Córdoba: Bueno; temperatura en leve descenso.

Mendoza, San Luis y sud de Córdoba: Bueno; temperatura en ascenso el miércoles.

Catamarca, La Rioja y San Juan: Lluvias aisladas, aclarándose el miércoles; temperatura en leve descenso.

Jujuy, Salta y Tucumán: Lluvias aisladas; temperatura en descenso.

Río Negro, Neuquén y Chubut: Bueno; temperatura en ascenso.

Santa Cruz: Idem, idem.

SINOPSIS Y PRONOSTICO DEL ESTADO DE LOS RIOS

Río Alto Paraná: Ha subido algo desde ayer en casi todo su curso.

Paraguay: Continúa bajando despacio.

Paraná: Sigue diminuyendo en todas partes, con excepción frente a Rosario y San Pedro, donde subió algo desde ayer.

Uruguay: Sigue descendiendo muy despacio en el trayecto comprendido entre B. Concepción y Monte Caseros. Aguas abajo del último puerto, frente a Concordia y Uruguay, creció algo desde ayer.

De la Plata: El nivel del agua será en general, hoy y mañana, más bajo que ayer. La máxima de ayer fué 2 m. 00 y la mínima 1 m. 10.

Limay: Casi estacionario.

Agrio: Estacionario.

Neuquén: Baja muy despacio.

Negro: Más o menos estacionario.

AVISOS DE LLUVIA

Buenos Aires.—Abel 69 mm., Acosta (M.) 2, Achupallas 26, Alagón 67, Alberti O. 32, Algarrobo 25, Almeyra (J.) 19, Altamira 10, Alta Vista 9, Ameghino F. C. O. 92, Anasagasti 15, Ancón 66, Anderson 31, Andant 18, Arano 10, Araujo 44, Arboledas 9, Arenales P. 40, Arenaza 56, Argerich S. 14, Arrecifes 23, Arroyo Dulce 4, Asamblea 31, Ascasubi 55, Ascensión 12, Asturias 91 Avestruz 20, Ayacucho T. P. 28, Ayacucho S. 7, Ayarza E. 8, Azul M. 50, Azul T. P. 48, Azul S. 52, Bacacay 120, Báez (R.) 13, Bahía Blanca M. 9, Bahía Blanca T. P. 7, Bahía Blanca S. 7, Bahía Blanca P. 8, Bajo Hondo 2, Balcarce S. 8, Balza 51, Baradero T. P. 14, Barker 5, Barra (J. E.) 5, Baudrix 37, Bayauca 34, Bell (H.) 15, Belloeq 56, Benítez O. 18, Bonítez M. C. G. 101, Berdier 26, Berraondo P. 11, Berraondo (M.) S, 35, Berutí 47, Blaus (R.) 18, Blanca Grande 42, Bo. cayuva 53, Bolívar S. 64, oBnifacio 16, Bordenave 5, Bragado T. P. 39, Bragado O. 60, Bunge 74, Buratovich 10, Cucullu 10, C. del Señor C. B. A. 8, Cabildo 2, Cacharí S. 20, Cadret 118, Calfucurá 11, Canning 5, Cañada Seca 40, Cañuelas T. P. 4, Capilla del Señor C. A. 5, Capitán Sarmiento A. 14, Carabelas 47, Carhué O. 5, Carhué F. C. M. 5, Carhué S. 5, Carlos Keen 7, Carlos Salas 51, Carmen de Areco C. B. A. 18, Casalins 43, Casares T. P. 30, Casbas 11, Casey 22, Castelli 20, Castilla 10, Catán 2, Centenario 67, Cerrito 110, Cilley (J.) 15, Colman 5, Colón C. A. 45, Colonia Seró 68, Comodoro Py 39, Condarco 62, Conesa C. A. 37, Cooper 5, Copetonas 2, Coraceros 63, Coronel Brandzen T. P. 3, Coronel Dorrego S. 2, Coronel Isleño 25, Coronel Mom 28, Coronel Laprida S. 2, Coronel Seguí 49, Coronel Suárez T. P. 2, Coronel Suárez S. 2, Coronel Vidal T. P. 14, Coronel Vidal S. 12, Corrazi 44, Costa (E.) 68, Crotto 58, Cuenca 98, Curarú 85, Curumalán 5, Chacabuco T. P. 31, Chacabuco P. 38, Chajá 7, Chancay 61, Chascomús T. P. 14, Chascomús S. 15, Chasicó 13, Chillar 9, Chiclana 68, Chivilcoy Norte 15, Chivilcoy Sud 18, Cortines 2, Corbert 75, Daireaux 21, Darragueira (J.) 8, DeBary 47, De Bruyn 54, Del Carril 28, Delgado 38, Del Valle 94, Dennehy 30, Dionisia 34, 12 de Agosto 92, 12 de Octubre 14, Dolores T. P. 16, Dolores S. 19, Duraffona F. C. S. 8, Drabble 102, Drysdale 110, Dudignac 89, Duhau 55, Dussaud 44, Egaña 40, El Dorado 45, El Jubalí 142, El Socorro 33, El Triunfo 66, Emita 27, Empalme Lucrozo 10, Energía 1, Ernestina 11, Espora 12, Estela 7, El Chingolo 53, Escalada 10, Fatraló 4, Fauzón 67, Fernández (J. N.) S. 7, Fernández (M.) O. 45, Ferré 50, Fortín Viejo 10, French 78, Freyre 43, Fynn 12, Giles C. B. A. 2, García (J. M.) 11, Gazcón (A.) 6, General Alvarado 3, General Alvear T. P. 86 General Alvear S. 62, General Belgrano T. P. 11, General Belgrano S. 10, General Conesa 7, General Lamadrid T. P. 5, General Lamadrid S. 5, General Madariaga 3, General Paz T. P. 5, General Pinto O. 47, General Villegas O. 162, Germania 57, Gil 1, Giles T. P. 9, Girodias 42, Girondo 55, Gobernador Ugarte 20, Gómez (V.) 75, González Chavez T. P. 4, González Chaves S. 4, Gorchs 12, Gorostiaga 12, Gorriti 13, Gouin 34, Goyenechc 3, Gowland 6, Graciarena 15, Guaminí S. 7, Guanaco 54, Guerrero 36, Guido 16, Gahar 17 Huanguelin 29, Henderson 52, Hortensia 49, Huergo (D.) P. 6, Huergo (P.) O 28, Húsares 80, Heavy 20, Ibáñez 42, Igarzábal 14, Indacochea 12, Ing. Thompson 22, Ing. White 6, Ing. Williams 28, Irene 1, Iturregui 2, Jéppener 2, Juancho 2, Juárez T. P. 1, Juárez S 5, Junín M. 50, Junín T. P. 48, Junín P. 14, Kenny 15, Km. 98 C. G. 8, Krabe S. 3, Labardén 40, Lamarca 10, Larrea 33, Larramendi 78, Lastra 3, Lavalle F. C. M. 45, La Colina T. P. 4, La Colina S 4, La Delfina 41, La Felicidad 6, La Larga 25, La Limpia 52, La Niña 75, La Pinta 62, La Placete 57, La Porteña 37, La Rica O. 15, La Rica M. B. A. 23, La Sofía 104, La Verde 6, La Zanja 54, Las Armas 12, Las Flores M. 40, Las Flores S. 33, Las Heras T. P. 3, Las Huertas 55, Las Marianas 12, Las Nutrias 4, Las Toscas 105, Lértora 86, Leubuco 6, Libano 3, Lincoln O. 37, Lobería S. 6, López Lecube 6, Lomas T. P. 6, Los Angeles 22, Los Callejones 13, Los Gauchos 7, Los Laureles 15, Los Toldos O. 32, Los Pozos T. N. 6, Lozano 16, Luján O 2, Molina S. 4, Molina 25, Macoco 51, Madero (F.) O. 66, Magdala 58, Maipú T. P. 8, Maipú S. 8, Maipú U. T. 51, Marcos Paz C. G. 8, Mar del Plata M. 4, id. T. P. 5, id. S. 5, id. U. T. 52, María Lucila 61, Martínez de Hoz 95, Maza 15, Mechita O. 45, Médanos T. P. 16, id. S. 16, Mercedes T. P. 7, id. O. 8, id. P 10, id. C. G. 8, Meridiano V. T. P. 48, id. O 85, Miramar S. 3, Moctezuma 122, Moll 21, Monasterio 20, Mones Cazón 97, Monte S. 8, Monsalvo 3, Moores 112, Moquehuá 15, Morea 80, Moreno T. P. 1, Morse 54, Moneta 14, Millán 32, Naón 41, Napostá 6, Napaleufú 12, Navarro S. 12, Navarro C. G. 10, Necochea M. 3, Necochea S. 4, Neild 79, Norumbega 57, Nueva Roma 15, Nueve de Julio T. P. 73, id. O. 69, id. C. G. 93, O'Higgins 40, O'Brien 48, Ochandio 4, Olascoaga 41, Olavarría S. 24, Olivera 3, Ombucta 16, Ordoqui 63, Origone 17, O. de Rozas M. B. A. 40, Otoño 10, Portela 8, Palantelen 31, Papín 43, Pasman 4, Passo T. P. 49, Passo O. 58, Patagones 1, Patricios 57, Paula 41, Pazos Kanki 73, Pedro Luro 14, Pehuajó T. P. 75, id. 79, Pehuelches 44, Pelicurá 8, Pellegrini T. P. 41, Pergamino C. A. 28, Pieres S. 5, Pigué S. 2, Pila 30, Pinzón 65, Pirovano 29, Plá 30, Plomer C. G. 5, id. M. B. A. 5, Pontevedra 1, Pourtalé 19, Pradere O. 67, id. P. 13, P. Quintana 28, Prieto 57, Primera Junta 65, Pringles T. P. 5, id. S. 5, Puán S. 3, Pujol 34, Pulero 1, Pilar 1 Quenoma 44, Quilco S. 2, Quirno Costa 45, Quiroga 72, Pichincha 48, Ruiz 10, Ramallo C. A. 22, Ramos Otero 12, Rancagua 41, Ranchos 8, Rauch T. P. 55, id. S. 39, Rawson 19, Recalde S. 29, Rivadeo 11, Rivera 7, Rolito 8, Rocha S. 7, Rodríguez 1, id O. 1, Rojas C. A. 32, Romero (E.) 12, Roque Pérez S. 15.

S. Ventana 3, Saaveura S. 1, Sáenz (A.) 7, Saladillo T. P. 39, Saladillo S. 34, Salazar 48, Saldungaray 5, Salto C. G. 19, Salto U. T. 28, Salvador María S. 9, Salliqueló 10, Salliqueló 10, Sanscinena 61, San Antonio T. P. 11, San Antonio C. A. 15, San Eladio 10, San Emilio 40, San Fermín 8, San Germán 16, San José 4, San Nicolás C. A. 21, San Pedro 13, San Román 2, San Sebastián 16, Santa Eleodora 68, Santa Inés 90, Santa Lucía 18, Santo Domingo 3, Santo Tomás 56, S. Unzué 53, Saturno 8, Segurola 3, Sierra Chica 31, Smith 67, Solá (F.) 3, Solanet 44, Sol de Mayo 33, Stroeder 5, Suipacha T. P. 12, Suipacha O. 14, Sundblad 69, S. Coloma 1, Tacuarí 44, Tambo Nuevo 69, Tandil S. 13, Tapalqué S. 91, Tejedor (C.) T. P. 60, Tejedor O. 95, Tejedor C. G. 79, Thames 7, Tigre T. P. 64, 30 de Agosto 57, T. Suárez 2, Trenque Lauquén M. 39, Trenque Lauquén O. 59, Tres Algarrobos 97, Tres Arroyos M. 3, Tres Arroyos T. P. 3, Tres Arroyos S. 2, Tres Cuervos 3, Tres Lomas O. 45, Tres Lomas P. 45, Tres Sargentos 23, Trongé 45, Tuyutí 20, Tatay 15, Udaquiola 38, Valdés S. 75, Vallimanca 56, Vedia T. P. 32, Vegas (H.) 70, 25 de Mayo T. P. 38, 25 de Mayo S. 39, Vela T. P. 12, Vela S. 13, Venancio 17, Vigilancia 60, Villafañe 45, Villa Iris 2, Villalonga 9, Villa Olga 13, Vilars 1, Villa Sauce O. 68, Vivoratá 6, Volta 102, V. de la Plaza 29, S. Rosa 1, Warnes 28, W. Ida 12, Yutuyaco 6, Zavalía 35, Alberdi 42.

Santa Fe. — Alcorta 35, Alvarez 14, Alvear (D.) 50, Amenábar 99, Arequito 26, Armstorng 18, Arroyo Seco 18, Bauer y Sigel 16, Berabevú 21, Bogado 19, Cañada de Gómez 19, Cañada Rica 112, Cañada Rosquín 13, Carcarañá 18, Casilda C. A. 16, Castellanos P. 45, Centeno 16, Ceres C. A. 11, Chabás 26, Coronel Fraga 12, Coronda 11, Domínguez 31, Esmeralda 13, Elisa 10, El Trébol 30, Emilia 17, Franck 20, Felicia 16, Firmat 30, Fuentes 20, Garibaldi 22, Gaboto 22, Gálvez C. A. 16, Gálvez S. F. 17, G. Gelly 131, Gessler T. N. 18, Gessler S. F. 16, Godoy 20, Hughes 44, Irigoyen 27, Iturraspe 18, Juncal 27, Landetá 28, La Carolina 27, La Chispa 7, La Pelada 22, la Vanguardia 27, Las Rosas 24, Los Sembrados 24, Larguca 22, María Juana 14, María Luisa 15, María Susana 19, Marini 15, Matilde 22, Nuevo Torino 16, Pérez 15, Palacios 18, Peyrano 32, Providencia 16, Puerto San Martín 16, Rafaela C. A. 15, Rafaela C. C. 16, Rafaela Oeste S. F. 15, Ramona 20, Roca 13, Rodríguez 24, Roldán C. A. 16, Rosario M. 15, Rosario C. A. 16, Rueda 20, Rufino C. A. 36, Rufino P. 34, Saavedra M. 20, San Pereyra 17, San Jenaro 22, Sargento Cabral 59, Sastre C. A. 18, Sastre C. C. 16, San Agustín 20, San Carlos (Centro) 18, San Carlos (Norte) 19, San Cristóbal C. N. 15, San Cristóbal S. F. 16, San Justo 20, San Ricardo 28, San Urbano 37, Santa Clara C. C. 12, Sta. Clara B. V. C. A. 7, Santa Emilia 28, Santa Fe M. 21, Santa Fe C. A. 21, Santo Tomé 23, Serodino 14, Soledad 16, Suardi 6, Sunchales 17, San Gerannio 18, Tacural 13, Totoras 28, Uranga 38, Leodilina 32, Venado Tuerto 27, Vila 14, Villa Amelia 1, V. Constitución 17, Zavalla 18.

Entre Ríos. — Gualeguay M. 15, Ordinarrain T. P. 1.

San Luis: Alto Grande 6, Bagual 24, Batavia 30, B. Esperanza 24, C. Gómez 92, Daract 22, Fortuna 69, Fraga 6, Huejeda 4, La Maroma 4, La Toma 33, Lavaisse 18, L. Luna 8, Nahuel Mapá 50, Nashel 30, Navía M. 22, Navía P. 20, Renca 13, P. Yacu 8, Unión 53, Usiyal 15, Villa Mercedes 15.

Córdoba: Assunta 6, Achiras 55, Alejandro 28, Alejo Ledesma 11, Alta Córdoba C. C. 7, Alta Gracia 30, Arias 26, Arroyito 9, Balgorria 10, Ballesteros 21, Bell-Ville 13, Bengolea N. 32, Buchardo 73, Cabrera 29, Calchín 17, Calera C. A. 11, Cañada Verde 66, Cintra 14, Córdoba M. 6, Córdoba C. A. 8, Corral de Bustos 21, Cralk (J.) 22, Cruz 24, Chazón 29, Chucul 24, Chayán 27, Dalmacio Velez 26, Del Campillo 29, Despeñaderos 35, Devoto 12, Dolores 43 Elena 18, El Tío 9, Eturia 20, Fotheringham 20, Gral. Roca 27, Gral. Viamonte 48, Guatimozin 27, Holmberg 32, Idiazábal 20, Inriville 24, Isla Verde 19, Italó 75, Jesús María 4, Jovita 23, Lozada 17, Laboulaye 39, Lagunillas 37, La Carlota C. A. 43, La Carlota P. 32, La Cautiva 25, La Cruz 25, La Francia 13, Las Junturas 22, Las Liebres 21, Las Perdices 26, Leones C. A. 18, Los Surgentes 22, Mattaldi 41, Mackenna 15, Marcos Juárez 23, Moldes 32, Monte Buey 7, Morrisón 16, Morteros 7, Noetinger 20, Oliva 26, Oncativo 25, Ordóñez 18, Pasco 20, Paunero 20, Pincen 68, Pizarro (M.) 17, Porteña 18, Posse (J.) 17, Renancó 50, Río Cuarto M. 26, Río Cuarto C. A. 27, Río Primero 2, Río Segundo 21, Río Tercero 39, Sampacho 52, San Francisco C. A. 12, San Francisco C. C. 12, San Ignacio 32, Santa Rosa Calamuchita 49, Santa Victoria 25, Serrano 31, Temple (S.) 4, Tráns. San Justo 15, Unquillo 15, Ucacha 33, Varillas 31, V. del Rosario 10, Villa María M. 26, Villa María C. A. 29, Villa Valeria 16, Washington 30.

Pampa Central. — Aguas Buenas 76 milímetros, Agustoni 72, Alpachiri 14, A. Italia O. 84, Anchorena 14, Anguil O. 30, A. Peña 55, Apuyacó 17, Arata 91, Aráuz (J.) 17, Atreuco 9, Bernasconi 14, Boeuf 43, Cachirulo 20, Calenfú 58, Castex 67, Catriló O. 35, Catriló P. 35, Cereales 15, Cevallos O. 70, Conhello 12, Colonia Barón 52, Colonia La Pastoril 5, Colonia E. Mitre 2, Chamaleó 85, Chanilao P. 94, Chanilao O. 94, Doblas 14, Dorila 59, E. Martini 105, Epu Pel 26, Falucho 78, Gamay 52, Gabiotas 20, General Acha M. 21, General Acha P. 24, General Campos 13, General Uriburu 20, Guatraché 18, Hidalgo 5, Hucal 20, Ing. Luiggi 25, Int. Alvear (Ojeda) 87, Ivanowsky 22, Kil. 590 65, La Energía (M. Miró) 68, La Gloria O. 29, Loncquimay O. 29, Loventuel O. 22, Luan Toro O. 38, Macachín P. 9, Mayer 36, Metileo O. 60, Miguel Cané 52, Monte Nievas 88, Murature 15, Naico 30, Nueva Galia 58, Perú 21, Pico O. 60, Pico P. 60, Quehué 36, Quetrequén O. 38, Quemú Quemú O. 68, Quemú Quemú P. 68, Realicó O. 112, Realicó P. 113, Reimo 50, Remecó 12, Riglos 15, Rolón 7, Simson 82, Speluzzi 80, Santa Rosa 18, Telén O. 14, Telén T. N. 11, Toay P. 20, Toay O. 25, Trenel 53, Trilli 56, Utracán 45, Unanué 21, Van Praet (A.) 82, Vertiz 14, Victorica M. 20, Villa Alba 10, Winifreda 30.

Río Negro. — Chimpay 7 milímetros, Juan de Gaary 30, Pichi Mahuida 24, Río Colorado S. 22, Zorrilla (B.) 14.

Mendoza. — Cacheuta 4 milímetros, Canalejas 5, Guaymallen 3, Media Luna 11, Mendoza M. 3, Ovejería 2, Pampa Tigre 4.

Concurso de caballos

Iniciación de la clasificación de los productos

El acto de apertura del certamen

Pasado mañana, como lo hemos anunciado oportunamente, se efectuará en el local de la Sociedad Rural en Palermo, el concurso de caballos, potros y yeguas que a objeto de fomentar la raza caballar ha sido organizado.

La comisión de médicos veterinarios que integran los doctores Enrique Durrieu y Belsunce, en representación del Jockey Club, Inchauste y Jorge Durrieu, por la dirección general de ganadería, y Agote y Villamonte, por la remonta del ejército, ha dado principio hoy a la tarea de examinar los animales para dictaminar sobre el estado y condiciones de salud, edad, talla, etc., de los que deben ser aceptados en el torneo.

Por su parte, el jurado, compuesto por los señores Miguel Alfredo Martínez de Hoz, José León Suárez, Arturo R. Bullrich, generales Federico Zeballos y Antonio Jiménez, coroneles Isaac de Oliveira César y Ovidio Badaró, Joaquín J. Vedoya, Juan J. Arechávala y Carlos J. Guiraldez, se ha dedicado a la clasificación de los productos, de acuerdo con su tipo y estructura, determinando la categoría en que deben figurar los ejemplares presentados, que se alcanzaron a examinar.

Mañana ambas comisiones continuarán su labor, a fin de dejar todo listo para el jueves, en que, como hemos dicho, se celebrará la inauguración de la exposición.

La inscripción asciende a más de 813 productos, en su mayoría procedentes de Buenos Aires, habiendo también de Córdoba, Entre Ríos y Santa Fe. Y dada la calidad de los animales a exponerse y el entusiasmo que reina por el torneo, puede descontarse como cosa cierta el éxito del certamen.

Al acto de apertura de la exposición concurrirá el ministro de agricultura, los agregados militares de Brasil, Francia, España y Estados Unidos y numerosas personalidades de las esferas oficiales, sociales, industriales y comerciales.

DEPOSITOS JUDICIALES

A propósito de una defraudación

El Banco de la Nación Argentina abrió un libramiento firmado por el juez de lo civil doctor Meléndez secretaría Oderigo por valor de pesos 18.000 de fondos pertenecientes al concurso de Luis A. Sáenz Peña, resultando que en dicho documento a pesar de venir extendido en los formularios usados por los juzgados para dicho efecto y del sello correspondiente, habían sido hábilmente falsificadas las firmas de los funcionarios, circunstancia que acusa una desidia imperdonable por parte de los encargados de guardar dichas órdenes de pago, puesto que el delincuente ha dispuesto de todos los elementos necesarios para dicha operación, y que para el banco representa la garantía de la legitimidad del giro.

Esta negligencia pone de manifiesto la necesidad inmediata de organizar el manejo de fondos por los juzgados, puesto que la forma en que se ha hecho la falsificación, demuestra que el dinero que está a la disposición de los jueces pueda extraerse con toda facilidad por parte de personal subalterno de los mismos.

Una medida previsora aconsejará que en lo sucesivo, el secretario autorizante concurra en persona al banco, para presenciar el debido retiro de esos fondos.

Como último comentario se cita el hecho de que un empleado de dicho juzgado hace dos meses que no asiste a sus tareas, ignorándose su paradero.

LA GRAN BATALLA

El mundo imaginaba que, en materia de triunfo y heroismo, los franceses habían agotado el límite de la capacidad humana en el sitio de Verdum, hazaña que excede a todo calificativo, porque no hay epíteto bastante comprensivo para abarcar todas las fases de carácter revelado en ella por los defensores de la plaza.

Pero, en realidad, Verdún no es sino un aspecto de la eficiencia aliada en occidente. El otro aspecto, aquel en que la tendencia agresiva y dinámica prepondera, tuvo sus prodromos en el Somme y el Ancre, y ha llegado al máximum de su desarrollo en el proceso del actual avance llevado a cabo atrincheramientos, atraviesan el canal del Iser, y entran victoriosos en la con razón calificada de "heroica" ciudad de Dixmude. Por supuesto, la ciudad es un nombre geográfico. Pero la bandera belga vuelve a flamear sobre sus ruinas.

Ahora bien; este proceso de fragmentaciones, no de la batalla misma, sino de los sectores de intensificación de la actividad agresiva, está resultando de un efecto incontastable para la resistencia alemana. El gran estado mayor no sabe en qué punto parar el golpe más terrible o más peligroso. Su atención se desparrama, y pierde en eficacia lo que gana en descon-

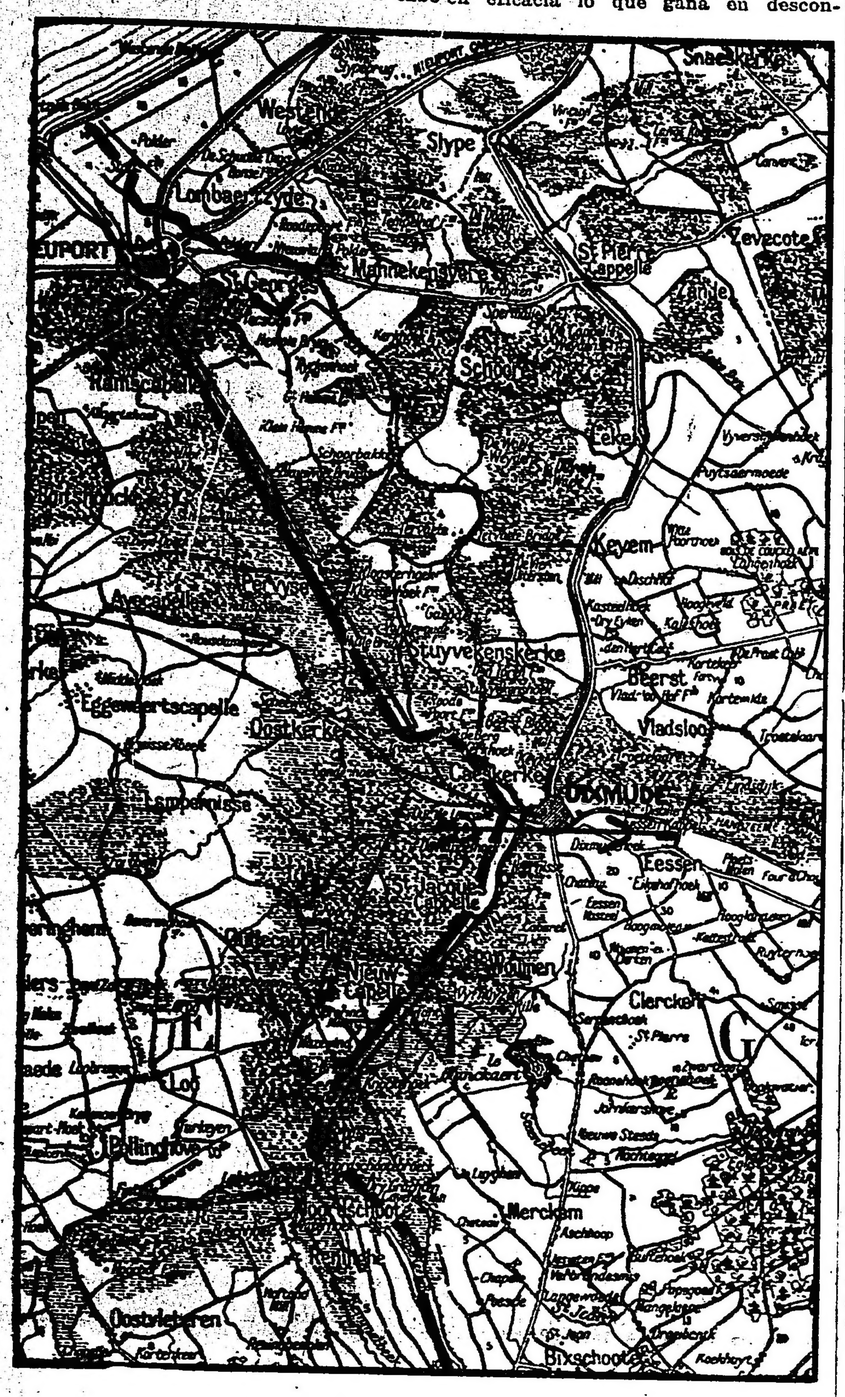

Mapa de la actual ofensiva belga

juntamente por ingleses y franceses.

Cuando cayó Bapaume, asignamos a este hecho la trascendencia que los acontecimientos posteriores, hasta el día, vienen a ratificarle, en cuanto a la estabilidad de la línea alemana hasta el mar. No vacilamos, desde entonces, en vislumbrar un inevitable retroceso de la línea germánica, desde el borde mismo del Paso de Calais; y es lo qué está ocurriendo. No quiere decir que nos asignemos un rol que no nos corresponde: el de profetas. Muchas veces hemos repetido que el factor "acaso" es tan decisivo en las campañas mejor y más técnicamente discernidas, como el factor "pericia". Si recordamos, pues, nuestros pronósticos al encontrarlos ratificados por los hechos, es con propósito mucho más modesto: es para demostrar hasta qué punto es necesario—metafísicamente hablando—el desastre de las armas alemanas en el frente occidental, ya que basta una lógica sencilla y desapasionada para columbrarlo cierto. La idea de una sola línea fuerte, inflexible, de defensa, muy propia de la rigidez de la índole germánica resulta un gran error fundamental. La decantada trinchera Hindenburg se quiebra, no en un punto, sino en tres, en cuatro, luego en cinco. Es una batida "de fond en comble", total y en detalle. Las posiciones más favorables, las alturas más dominantes y garantizadoras de una resistencia duradera, caen, "corroídas" primero por el estupendo poder de la artillería franco británica y luego por las embestidas que comenzando por ser circundantes, constrictoras, concluyen en convergencias irresistibles. Ya el valor de los mejores cuerpos del ejército alemán es cantidad que solo suma sacrificios. La estrategia modernísima, nueva, desorientadora de los aliados ha desbaratado la arquitectura militar de ocho lustros de organización germánica preparatoria. Es la lucha de la rutina contra el ingenio. En igualdad de valores prima el segundo. Los hechos lo demuestran.

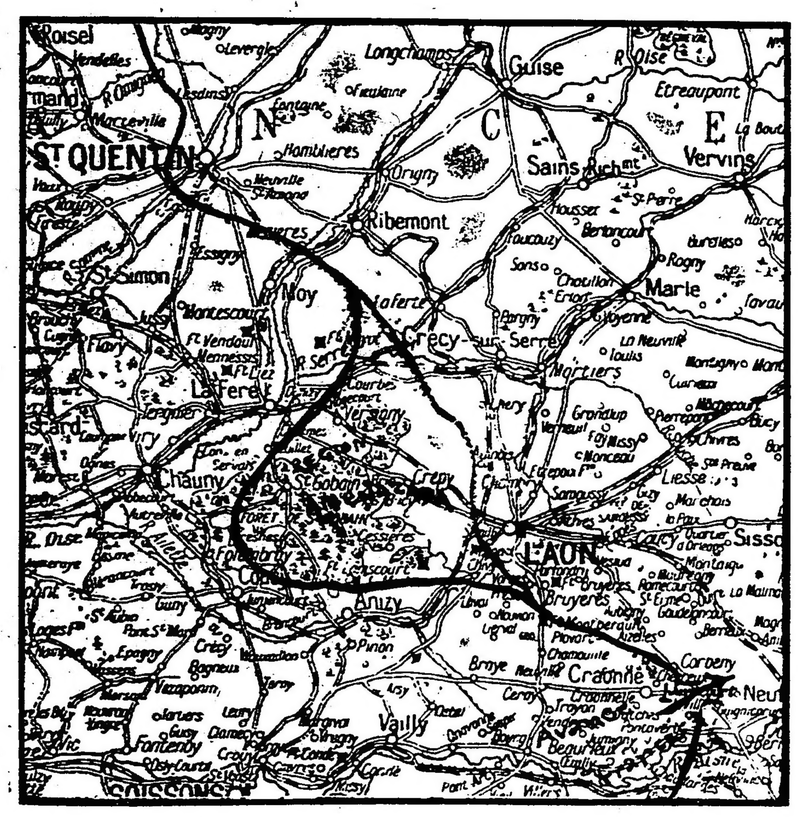

Mapa de la batalla entre Saint Quentin y el Aisne

desde temprano, sin más que referirse a elementos, y no a banderas.

Hasta la semana anterior, la gran batalla se descomponía en cuatro sectores bien marcados: Arrás, Harrincourt, Saint Quentin y Reims. Luego, la batalla de Arras se descompuso en dos: la de Vimy y la de Arras propiamente dicha. El impulso de los ingleses al norte de Vimy, determinó una nueva fragmentación: la de Lens.

En el sur, la batalla entre Reims y Saint Quentin se subdividió en tres sectores parciales: Saint Quentin, Laon y Reims.

Por último, los belgas toman la ofensiva, rebasan sus formidables

No es, pues, con tales datos, exagerado aventurar la opinión de que la batalla que estamos contemplando asumirá caracteres decisivos. El quebranto del poder alemán es manifiesto. Hindenburg no tiene ya otro asidero a su método de defensa; se agarrafará en Douai, en Cambrai, en la frontera belga, pero creemos que estamos en presencia de una embestida decisiva.

La guerra tiene que terminar donde comenzó; en occidente.

Mientras el occidente triunfe, Alemania no será nunca dueña de la victoria final, ni árbitro de la paz futura.

ACLARACION

Sin darle más importancia que la que el asunto merece, y sólo en salvaguardia de los prestigios de que legítimamente goza la institución de que es presidente, el general Ricchieri nos pide dejemos constancia que no es exacta la versión publicada en un diario de la tarde de ayer relativa al brindis que pronunció en el Círculo Militar en la recepción de camaradería ofrecida el viernes último al capitán vizconde de la Horie, agregado militar de Francia, con motivo de su partida de la república para ocupar un nuevo destino. En ese discurso, publicado en "La Nación" del sábado 14, y justamente calificado por el mismo diario de "sobrio", no hay absolutamente ninguna frase en que se haga la más leve mención de simpatía o censura a ninguno de los actuales beligerantes. Es un discurso de carácter calurosamente amistoso al obsequiado, por las generales simpatías que supo granjearse entre el elemento militar argentino; es un discurso que cualquier alemán hubiera podido oir sin que causara la menor molestia a su patriotismo.

En cuanto a la recepción en sí misma, seguramente, solo por errónea información, puede el diario aludido haber supuesto que significaba un acto de parcialidad en favor de uno de los beligerantes. La verdad es que el Círculo Militar tiene establecido como práctica, desde tiempo atrás, ofrecer una recepción de despedida a los agregados militares extranjeros al retirarse del país. Y esta disposición se ha cumplido invariablemente con todos los agregados militares, que antes de emprender viaje fueron a despedirse del Círculo Militar. Naturalmente, aquellos que no llenaron esta circunstancia no pudieron recibir esa prueba de camaradería, por no tener el círculo conocimiento de su partida del país.

Las relaciones económicas franco-argentinas

Reunión en París de la Cámara de Comercio de Buenos Aires

Mañana se reunirán en París, los miembros de la Cámara de Comercio de Buenos Aires. En esta sesión, que promete ser muy concurrida, se pondrá de manifiesto la situación de las relaciones económicas franco-argentinas, estudiándose los diferentes problemas planteados por la intensificación de la guerra submarina.

En los círculos financiero-comerciales de la capital francesa se sigue con interés la acción de esta cámara, que tiene la primordial misión de contribuir a la mayor vinculación económica de las dos naciones.

CARCEL DEL NEUQUEN

NOMBRAMIENTO DE DIRECTOR

El poder ejecutivo nacional, por reciente decreto expedido por el ministerio de justicia e instrucción pública, ha resuelto trasladar al cargo de director interino de la cárcal del Territorio Nacional del Neuquen, al actual subdirector de la cárcel del Territorio Nacional de Santa Cruz, señor Pedro Conde, y se designó para reemplazarlo al señor Antonio S. Pereyra.

Coronel Martín D. Irigoyen

En la Metropolitana se llevará a efecto mañana, a las 10 a. m., un funeral por el coronel de la nación D. Martín D. Irigoyen.

La Unión Cívica Radical de la provincia de Buenos Aires, por el órgano de su comité central, ha resuelto invitar a todos los correligionarios para que concurran al citado oficio religioso.

Colegio Nacional de Santa Rosa de Toay

Nombramiento de personal directivo y docente

Por el ministerio de justicia e instrucción pública, el poder ejecutivo ha dado a conocer un decreto, haciendo los nombramientos que a continuación se expresan, en el nuevo colegio nacional de Santa Rosa de Toay (Territorio Nacional de la Pampa Central):

Rector y profesor con una cátedra al profesor normal señor Manuel A. Avila; secretario tesorero, al señor Arnaldo E. Correa; profesores de ciencias y letras a los señores doctor Sixto A. Rodríguez y profesor normal doctor Domingo González Costa.

INDUSTRIA GANADERA

Importación de animales de raza

En diferentes oportunidades nos hemos ocupado del proceso evolutivo de la industria ganadera y del esfuerzo que realizan nuestros hacendados para llevarlo a un máximum de prosperidad y adelanto.

Ahora bien, a pesar del exito que en los últimos concursos han tenido los animales expuestos y no obstante haberse concentrado en tales certámenes los más bellos ejemplares de toros, se acaban de adquirir en Londres, aquí lo comunica el cable, por la casa Casares, el campeón y los ganadores del segundo y tercer premios de ganado Shorthorn en la exposición de Peureth.

La adquisición de estos animales implica el propósito de continuarse dando impulso al desarrollo de la hacienda argentina, en orden al mejoramiento de las razas, capítulo de gran importancia para esta industria que es, indisputablemente, la de mayor porvenir de la nación.

Esos toros serán trasladados a nuestro país en la primera oportunidad.

El acaparamiento de tierras

El sistema de los acaparadores

No es un secreto que una de las causas que han intervenido para dificultar la población y el adelanto de los territorios del sur ha sido la ambición de los acaparadores de tierra pública, ávidos de posesionarse, por todos los medios de los campos fiscales para beneficio exclusivo. Lo que es de lamentar es que con frecuencia esos acaparadores han contado con el apoyo más o menos velado de las autoridades de los territorios para realizar sus planes, cosa que, afortunadamente, ya no ocurrirá en lo futuro, a lo menos con la impunidad anterior.

El caso que relatamos a continuación es uno de los tantos ocurridos y pone de manifiesto el desenfado de los acaparadores de tierra.

Un ciudadano español, José Pantín, está, desde hace años, establecido en un campo fiscal en el territorio de Santa Cruz, donde tiene una explotación ganadera y un hotel. Una sociedad de acaparadores en octubre del año pasado, resolvió adueñarse del campo y al efecto intentó alambrarlo. Como Pantín defendiera enérgicamente sus derechos, los acaparadores intentaron reducirlo en otra forma acusándolo por robo de una estufa, con la intención de hacerlo llevar preso a Río Gallegos. La denuncia resultó tan infundada que el oficial de policía que intervino no se atrevió, finalmente, a remitirlo con aquel destino. Empero, las persecuciones continuaron y poco después fué preso un hermano de aquel poblador, menor de edad, bajo la imputación de abigeato y conducido a Río Gallegos, donde fué puesto en libertad por resultar igualmente infundada la acusación.

Con estos medios los acaparadores de tierra han logrado desalojar y desmoralizar a muchos honestos pobladores y posesionarse de grandes extensiones de tierra que usufructúan sin beneficio para nadie.

Presidente de la Caja de jubilaciones y pensiones

Confirmación del Dr. Hilarión Larguía

Por decreto firmado ayer ha sido confirmado en su cargo de presidente de la Caja de Jubilaciones y Pensiones, el doctor Hilarión Larguía.

El nombramiento significa una honrosa ratificación de la confianza a que se ha hecho acreedor este digno funcionario y un reconocimiento de la eficacia de sus gestiones al frente de aquélla repartición.

En su larga actuación el señor Larguía ha llevado la Caja de Jubilaciones y Pensiones a un alto grado de prosperidad y organización, obra que le ha creado honroso prestigio, que hoy se afirma con la resolución del ejecutivo.

Obvio resulta decir que la designación del doctor Hilarión Larguía ha causado excelente impresión, interpretándose como una nueva muestra del acierto e independencia de criterio del actual gobierno para nombrar los funcionarios administrativos.

CAJA DE CONVERSIÓN

INTEGRACION DEL DIRECTORIO

El señor Luis Ortiz Basualdo, que como se sabe había terminado el período porque fué designado como miembro del directorio de la Caja de Conversión, ha sido confirmado nuevamente en su cargo.

La resolución será, sin ningún género de duda, bien recibida ya que es concida la prestigiosa actuación del señor Ortiz Basualdo como presidente del directorio de aquella repartición.

Riquezas de nuestro subsuelo

Descubrimiento de una gran napa de agua surgente en Córdoba

En la estancia "La Reserva", propiedad de los señores Salaberry y Berceteche, ubicada en la estación Soler del ferrocarril Pacífico, provincia de Córdoba, acaba de ser descubierta una poderosa napa surgente de agua potable a una profundidad de 350 metros que alcanzó la perforación.

De la riqueza que representa dicho pozo, y de las aplicaciones industriales y agrícolas que puede comportar, da una idea el hecho de que el agua sale lanzada a cinco metros de altura y que arroja en veinticuatro horas la cantidad considerable de cuatrocientos mil litros de líquido.

Por último, si se tiene en cuenta que la zona en que la napa ha sido descubierta no se caracteriza por su abundancia de aguas pluviales o subterráneas, se comprenderá bien la importancia del nuevo pozo descubierto, tanto como de los beneficios que está llamado a dispensar entre la población de los alrededores.

Epidemia de carbunclo

La desidia de las autoridades sanitarias de la provincia

La investigación realizada para inquirir las causas del desarrollo del carbunclo en Avellaneda, ha dado como resultado lógico, la comprobación de que la epidemia ha alcanzado las proporciones actuales debido al estado antihigiénico en que funcionan la generalidad de los establecimientos en que se manipulan los cueros y las lanas. Quiere ello decir, que a ciencia y paciencia de la dirección sanitaria de la provincia estos establecimientos han funcionado contraviniendo los preceptos que resguardan la salubridad pública.

Las deficiencias que han podido comprobarse, revelan ampliamente la desidia de las autoridades sanitarias de Buenos Aires, que han permitido mantener en plena efervescencia verdaderos focos de infección, causantes de la propagación del carbuncio en esta localidad.

No se han hecho cumplir las ordenanzas y, naturalmente, los obreros han tenido que contraer en la tarea el mal. Pruébanlo si no los 16 enfermos que de esta enfermedad existen en el hospital Muñiz, quienes víctimas del peligro que entrañaba el trabajo en las condiciones de insalubridad que lucen dichos establecimientos, les toca palpar las consecuencias de la inercia de la indicada repartición.

En atención a los informes y conclusiones a que ha llegado el doctor Sibullo, el intendente municipal de Avellaneda, a fin de impedir que el carbunclo continúe tomando proporciones, ha dictado un decreto por el cual se ordena a uno de los establecimientos que en peores condiciones se encontraba, proceder a la desinfección correspondiente, dentro de un plazo improrrogable de 30 días.

Urge, sin embargo, que se tomen medidas generales de igual eficacia, a fin de arrasar definitivamente con la amenaza que implica la existencia de esos focos de infección, provenientes del descuido que ha primado en la aplicación de las ordenanzas respectivas.

LA MÁQUINA DE ESCRIBIR
UNDERWOOD
"La Que Tarde ó Temprano Vd. Comprará"

Obras públicas en Nueva Pompeya

El departamento de obras públicas ha preparado el proyecto relativo al terraplenamiento total de la avenida Coronel Roca, en Nueva Pompeya, con el objeto de que los trabajos se lleven a cabo con el personal tomado en estos últimos días.

Como se sabe, dichos trabajos se comenzaron hace poco más de un año, pero no llegaron a terminarse por ciertos inconvenientes de orden administrativo; la sección de terraplenamiento a emprenderse ahora alcanza a 500 o 600 metros hacia el sud y con ello quedará terminada esa importante obra para combatir las inundaciones de aquel paraje.

Creación de huertas municipales

El intendente municipal doctor Llambías, autorizó al director general de paseos para crear dos huertas en terrenos municipales de Flores y Palermo, con el propósito de que sus productos se utilicen en todos los hospitales de la ciudad.

Los trabajos se llevarán a cabo por los alumnos de la escuela de jardineros, quienes harán así una provechosa práctica de los cursos que se dictan por aquella repartición. Y por otra parte, la provisión de verduras en esa forma traerá apreciables economías para la administración sanitaria.

COMISIÓN DE CAMINOS

En su sesión de ayer, la comisión administradora del fondo de caminos de la ley Mitre, resolvió la ejecución de los siguientes arreglos: camino de Fernández a Nueva Industria, por $ 9.000; camino de González Chaves a Juan E. Barra, por $ 18.000, siempre que los vecinos encabezados por el señor Arana, contribuyan con la cooperación ofrecida para esta obra; caminos de acceso a Pueblitos, por $ 3.000; camino de Alto Alegre a La Playosa, construcción de un puente sobre el arroyo Algodón, por $ 8.000; ampliaciones en el camino de Roque Pérez a Saladillo, por $ 1.300; estación Mackenna, acceso lado sud, por $ 1.700; puentes San José y Las Piedras, sobre el arroyo Sauce Grande, camino de Cabildo a Estomba, pesos 1.700; paso La Cantora sobre el río Sauce Grande, en el camino de Saldungaray a Pringles, $ 1.200; refacción en el puente Sarmiento, en el camino de acceso a estación Bell Ville, por $ 1.900 y calles de acceso a estación María Teresa, desde Costanza, Christophersen y Villa Cañas, por pesos 1.400 moneda nacional.

—Aprobó la licitación llevada a cabo con fecha 5 de marzo último, adjudicando las obras correspondientes a la misma a don Carlos F. Marietti, en la siguiente forma: caminos de acceso a Huanguelen $ 5600 y camino de Monte a Salvador María $ 7000 y plazo de 70 días para su terminación.

—Ordenó la comisión, que su oficina técnica estudiara con carácter definitivo las obras correspondientes para la construcción de un puente sobre el arroyo Sauce Chico, en el paso Bower, camino de acceso a estación Tornquist, puente sobre el arroyo Pillahuincó, camino de Stegman a Coronel Suárez y camino de J. M. Micheo a Las Flores y puente sobre el arroyo Las Flores.

—Contribuyó con materiales a la municipalidad de Cruz Alta, para reparar el puente sobre el arroyo Tortugas.

Capellán Aurelio Alcoba

Hoy celebra sus bodas de plata sacerdotales el capellán de la armada, Dr. Aurelio Alcoba, cuya actuación en cargos directivos de la iglesia y en el ejército ha merecido el aplauso general.

El señor Alcoba, que une a sus relevantes condiciones de carácter una vasta cultura, ha sabido en su peregrinaje por el sur de la provincia, ganarse hondos afectos que se exteriorizarán hoy con motivo del aniversario de su iniciación sacerdotal.

Sus compañeros de la armada lo harán objeto de una significativa demostración.

Ferrocarriles del Estado

LICITACION DE LEÑA

En el día de hoy será elevado al ministro de obras públicas el informe detallando las propuestas de leña que han sido estudiadas y que aconseja su aprobación la administración de los ferrocarriles del Estado.

Las necesidades apremiantes de combustible detalladas en el mismo, serán tomadas en cuenta por el doctor Torello, quien de inmediato dará la resolución definitiva.

Salvo pequeñas modificaciones serán acordadas las provedurías de leña a los contratistas cuya nómina detalló oportunamente LA EPOCA.

Registro general de chauffeurs

Como recordarán nuestros lectores la intendencia municipal se propone hacer una depuración del registro general de chauffeurs, con el objeto de alejar malos elementos que perjudican notablemente al gremio.

La jefatura de policía a quien se remitieron las 4000 fichas individuales de los chauffeurs que trabajan con registro oficial de la municipalidad, informará en breve a la intendencia respecto a los antecedentes personales de cada obrero y entonces se llevará a cabo la depuración de que hablábamos al principio.

Esta tarea quedará terminada en breve y sabemos que la cifra de los eliminados alcanzará a 200 más o menos.

MUNICIPALES

EN LA COMISION MUNICIPAL

Los miembros de la corporación municipal han sido citados para reunirse esta noche a la hora de costumbre; se tratarán con preferencia los asuntos contenidos en la orden del día número 8.

El presidente de la comisión, doctor Beiró, reorganizará esta tarde el personal de la casa, conforme al presupuesto últimamente sancionado y comunicará también al P. E. la vacante producida por fallecimiento del señor Cañaveri para que se designe reemplazante.

LA CUESTION DEL GAS

Normalizada la situación pendiente entre la municipalidad y la Compañía Primitiva de Gas por los pagos que la primera hizo a esta última, se reiniciará en breve el estudio del expediente en que obran las peticiones de la compañía para que se le permita aumentar el precio del gas simultáneamente con la disminución del poder calorífico del mismo.

Se nos asegura que la intendencia municipal se opondrá firmemente a estas modificaciones y que hará cumplir a la empresa con todo rigor su contrato de concesión.

LA "SANTA MARIA"

En cuanto mejore el tiempo será llevada al lago de palermo la miniatura de la carabela "Santa María" con que Cristóbal Colón descubrió América en 1492.

Dicha miniatura quedará en exhibición más o menos quince días.

Unión Cívica Radical

COMITE UNIVERSITARIO

Esta noche a las 9.30 p. m. se reunirá en el local del comité de la capital Suipacha 156 el comité universitario radical, con el fin de continuar sus deliberaciones referentes a la reorganización completa del mismo.

BUENOS AIRES

CHACABUCO, abril 17. — En un amplio local de la calle Rivadavia, se ha instalado el Club Radical Manuel Rodríguez Ocampo.

El nuevo centro inicia la acción en forma auspiciosa.

PALACIO DE JUSTICIA

TURNOS

Fuero civil. — A cargo del juez doctor Juan Carlos Lagos, con los secretarios doctores Vincent el 17 y 24; Pallejá 18 y 25 Barroquero 19 y 26; Achával Rodríguez 20, 27 y 30, Berretervide 21 y 28.

Agente fiscal: doctor Isaac P. Arriola.

Recusaciones: Corresponde intervenir al doctor Roberto Bunge.

Fuero comercial. — Atiende el despacho el doctor Alberto Estrada. Secretarios, doctores García Calvo el 17, 21 26 y 30; Curutchet 18, 23 y 27; Grandoli 19 24 y 28; Jordán 20 y 25.

Agente fiscal: doctor José M. Padilla

Recusaciones: doctor Félix Martín y Herrera.

SUCESIONES

En el juzgado de turno del doctor Lagos se han iniciado los juicios sucesorios de don Lorenzo Gómez, Alfredo de Castillo, Francesca Gorozábal y Andrea Brey Secretaría del doctor Pagano.

LICENCIA

Le ha sido acordada una corta licencia al juez doctor M. Mackinlay Zapiola.

Durante su ausencia atenderán el juzgado el juez doctor Adolfo Casabal y el juez doctor Juan Carlos Lagos, el que, no obstante atender el turno, se hará cargo de nueve secretarías.

COBRO DE PESOS

En el juicio que por cobro ejecutivo de pesos sigue las Obras Sanitarias de la nación contra don Deltor Sotelo, se ha pronunciado en el día de hoy el juez doctor Casabal; este juicio seguido por el cobro de servicios sanitarios, en el cual el demandado opuso la excepción de inhabilidad de título, fundado en que el servicio ha sido defectuoso y a veces nulo.

En el caso presente, dice el doctor Casabal, dentro a la forma equivocada y extra-legal que plantea el ejecutado, llega al infrascripto después de haberse producido nutridas diligencias probatorias, que hubieran quizás resultado útiles en un litigio por indemnización de daños y perjuicios seguido contra la institución ejecutante, pero que cabe en este momento refutar estériles, desde que mal encaminadas por las objeciones que se aducen en la demanda, solo han tratado de demostrar las excelencias o deficiencias de los servicios de la parte actora, excelencias o deficiencias que ni remotamente afectan la ejecutoria, basada en un título perfecto y extendido por una cantidad líquida. Por estos fundamentos, no hace lugar el juez a la excepción, con costas.

CONDENAS

El juez del crimen, doctor Ramos Mejía dictó sentencia en las causas siguientes:

José Suárez, español electricista, de 22 años y José Fernández Núñez, por hurto ambos, con la agravante de nocturnidad, reincidencia y pluralidad de delincuentes, les impone 5 años a cada uno de penitenciaría.

—Guillermo Fallejós, por tentativa de hurto, 4 años de penitenciaría.

LA GUERRA MUNDIAL

SITUACION POLITICA

LA INTELIGENCIA DE LAS REPUBLICAS SUDAMERICANAS FRENTE AL CONFLICTO. — Mr. BALFOUR EN LOS ESTADOS UNIDOS. — EXACERBACION EN ALEMANIA CONTRA NORTE AMERICA. — LOS ESFUERZOS DE LOS IMPERIOS CENTRALES POR LA PAZ. — LA ACTUALIDAD ESPAÑOLA.

Es plausible que día a día se acentúen más las manifestaciones de una inteligencia panamericana, sirviendo de causa ocasional los acontecimientos que han llevado al paroxismo la protesta de los pueblos sudamericanos, a despecho de la ponderación con que los gobiernos manejan el asunto, según las situaciones privativas de sus respectivos países. Algún bien manifiesto habrá producido la frenética ira alemana, que tanto va pareciéndose al suicida arrebato de Ajax. Una era de conciliaciones continentales se esboza en los horizontes del porvenir americano; y pueblos que hasta ayer parecían dominados por exponentes irreductibles de animadversación latente, hoy se declaran inclinados a transigir con sus recíprocas exigencias, en nombre de la unidad defensiva y de la integridad de los principios sustentadores de la existencia común.

La idea del acuerdo positivo panamericano, mediante una conferencia, con programa bien circunstanciado, continúa abriéndose camino. Sólo pudiera temerse disentimiento de parte de Méjico, república a quien el entredicho popular con su poderoso vecino del norte, sería capaz de llevar a extremos en todo caso penosos para la confraternidad de las naciones de este hemisferio, y para la eficacia de su cooperación frente a la insinuante influencia alemana. Las noticias procedentes de Estados Unidos autorizan estos comentarios, ya que parte de la prensa mejicana ataca sin reparo a la república septentrional.

Mientras tanto, el ministro de relaciones exteriores de Inglaterra llega a Wáshington, y de este modo empieza a tener aspecto positivo la entente de los Estados Unidos con los aliados occidentales. La conferencia que está a punto de realizarse en la Casa Blanca formará el criterio de la cooperación del nuevo aliado, fijándole este carácter a los Estados Unidos. Esto significa, de parte de la gran república, la entrada sin restricciones en la actividad de las hostilidades; y no puede menos de tenerse por buen augurio el que la suerte quiera que esto ocurra precisamente en la hora más señalada de los avances franco-británicos. Demostrando éstos la eficiencia de las fuerzas aliadas para propugnar el esfuerzo germano, es evidente que el auxilio militar de los Estados Unidos, en cuanto a envío de tropas al frente franco-belga-británico, no es una necesidad perentoria. El acuerdo de Wáshington definirá, pues, principalmente, la cooperación financiera y naval.

El país ha de responder a las exigencias que se puntualicen. El mismo Bryan, el leader de los pacifistas hasta ayer, acaba de manifestar expresamente al presidente Wilson la decisión con que emprende la campaña oratoria para instar a los pueblos de la república a mostrarse obsecuentes con las medidas del gobierno, para organizar la guerra.

No dejarán de influir en ese sentido las noticias de las exaltadas actitudes que el pueblo alemán va tomando respecto de la Unión. Se acusa, hoy, en Alemania, al presidente Wilson, de hipocresía, y de impertinente intromisión en los asuntos internos de Alemania. No se percatan los manifestantes de que sucede precisamente lo contrario; á saber, que Alemania se introduce agresivamente en los asuntos de todos los pueblos, sean o no beligerantes, menoscabando su soberanía y sus elementos de subsistencia moral y real, entrabando su tráfico por medio del terror, y abrojando a golpe de torpedos todos los principios que sustenta los mutuos respetos de las naciones.

Es decir, pues, que ocurre todo lo contrario de lo que los alemanes acusan a Norte América; la cual no hace sino adoptar una actitud defensiva y reivindicatoria; como lo han hecho luego el Brasil, Cuba, Panamá y Bolivia; y como llegarán a hacerlo según lo exijan los sucesivos agravios inferidos por Alemania, todos los demás países.

Es, por lo mismo, implicante el esfuerzo que ese imperio está realizando ahora por intermedio del socialismo, para ganar siquiera un punto sobre los aliados, en el debate sobre la negativa de éstos a gestionar la paz.

Austria-Hungría se presta a relevar en este empeño a su aliado, para quien el papel de solicitante resultaría deprimente después del rechazo de su tentativa anterior. El gobierno de Viena toma como asidero la declaración del gobierno provisional ruso en sentido de que el ex imperio no ambiciona conquistas territoriales. Austria encuentra un punto de concordancia en tal declaración. Y alega que, puesto que ambos países tienen idéntico criterio en cuanto a las finalidades de la guerra, bien pueden entenderse entre sí, y llegar a un acuerdo.

La parte débil de este argumento consiste en que solo gira en torno de la faz negativa de los propósitos, eludiendo la positiva. La libertad puede ser interpretada de muy diversos modos; y prueba de ello es que mientras el pueblo ruso la considera incompatible con la autocracia, Austria, Hungría y Alemania se esfuerzan en adaptarla a sus regímenes imperialistas. Para éstos, la libertad es sólo una palabra que puede traducirse a los idiomas; para Rusia es un estado político que excluye todo régimen fundado en un concepto que desplace la soberanía, quitándola a la nación para fincarla en una dinastía.

Esta noción es la que, de procurar la paz por separado con Rusia, no se detienen, ni quieren detenerse a contemplar las cancillerías de Viena y Berlín. Toman lo accidental por lo sustancial; y, sin duda, lo toman así deliberada y suspicazmente. La maniobra está en claro; sólo tiende a dividir a los aliados.

La actualidad española continúa agitadísima. Hasta el momento actual, de entre el cúmulo de declaraciones en pro y en contra de la neutralidad, sólo surge como dato no contradicho por los hechos, el propósito del gobierno de mantener la neutralidad a todo trance.

Tal es, al menos, el sentido de las manifestaciones del conde de Romanones; y del rigor de la censura ejercitada para evitar que el tono de la prensa pueda comprometer el mantenimiento de tal neutralidad.

Frente occidental

Progresos alemanes entre Saint Quentin y Oise. — Reconocimientos favorables a los franceses en Alsacia y Lorena. — El avance en Juvincourt. — 10.000 prisioneros alemanes. — Toma de Villaret por los ingleses. — Enorme botín de las tropas de General Horne. — Bombardeo de Friburgo por aviadores franceses. — Noticias marítimas.

PARIS, abril 17. — El ministerio de la guerra publica el siguiente comunicado trasmitido por el estado mayor:

Entre Saint Quentin y el Oise continuamos nuestro fuego destructor contra las organizaciones alemanas. El enemigo contestó violentamente.

En la región de Saint Quentin y al sur del Oise continuamos progresando hacia el este.

En la meseta situada entre Barisis y Quincy-Basse, ocupamos otro punto de apoyo.

Nuestras patrullas están en contacto con las trincheras alemanas en los bordes oeste de la parte alta del bosque de Coucy.

La lucha de artillería fué extremadamente violenta en el frente comprendido entre Soissons y Reims.

En la Champaña rechazamos fácilmente dos golpes de mano al este de Auberive.

En la Lorena y en Alsacia nuestras patrullas exploradoras después de violentas preparaciones de artillería, realizaron reconocimientos y tomaron prisioneros.

Penetramos en varios puntos de las líneas enemigas en el bosque de Parroy y encontramos numerosos cadáveres en las trincheras que habían sido completamente destruídas por nuestra artillería.

En la llanura de Alsacia llegamos en seis puntos hasta la segunda línea enemiga. Infligimos pérdidas graves a los alemanes y tomamos prisioneros y material de guerra.

Entre Saint-Quentin y el Oise el cañoneo continuó al sur del Oise, en la altiplanicie al este de Barisis.

En Quincy-Basse progresamos nuevamente.

Entre Soissons y Reims, después de varios días de preparación de artillería, atacamos sobre un frente de 40 kilómetros, donde había muy importante y numerosa artillería enemiga. La batalla fué encarnizada. La valentía de nuestras tropas vencía en todas partes la enérgica resistencia enemiga. Capturamos, entre Soissons y Craonne, completamente, la primera posición alemana situada al oeste de Craonne; nos apoderamos al sur de Juvincourt de una segunda posición, y en dirección al sur empujamos nuestra línea hasta los límites oeste de Bennericourt y el canal del Aisne.

Entre Louvre y Coucy quebrantamos, al norte de la ciudad de Aubois, varios violentos contraataques. Infligimos al enemigo pérdidas considerables.

La cifra de los prisioneros tomados hasta ahora pasa de diez mil, así como un importante material no censado.

En la Champaña la actividad de la artillería en el frente fué importante.

PARIS, abril 17. — Se anuncia con carácter oficial que las tropas francesas se apoderaron de varias líneas alemanas entre Soissons y Reims haciendo más de 10.000 prisioneros.

PARIS, abril 17. — El comunicado oficial belga anuncia que continúan en todo el frente las acciones de artillería.

LONDRES, abril 17. — El ministerio de la guerra publica el siguiente parte oficial sobre la campaña en Francia:

Nos apoderamos de la aldea Villeret, al sudeste de Hargicourt.

Realizamos progresos al noroeste de Lens.

Tomamos gran cantidad de cañones y material de guerra en Lievin y el río Souchez. En la región de Lens tomamos un cañón naval de largo alcance de seis pulgadas y vagones llenos de muchas municiones, bombas, granadas y otros materiales de guerra".

Desde el 9 del corriente hasta la fecha tomamos 14.000 prisionéros y 194 cañones.

No hay nada de importante que anunciar. Ha llovido fuertemente desde mediodía.

NUEVA YORK, abril 17. — Se conoce el comunicado oficial alemán que trasmiten vía Londres, dice:

En la orilla norte del Scarpe nuestro fuego destructor detuvo a las columnas asaltantes británicas que no pudieron realizar sus ataques.

Al nordeste de Croisilles nuestro fuego frustró un fuerte ataque británico. El enemigo sufrió pérdidas.

Al norte del camino de Arras a Cambrai nuestras patrullas realizaron pequeños ataques, obligando a retroceder al enemigo sobre Lagnicourt y Boursies. Los australianos sufrieron sangrientas pérdidas y además les tomamos 475 prisioneros y 15 ametralladoras. También capturamos 22 cañones que habían sido destrozados por explosiones.

Cerca de Saint Quentin volvió a aumentar la intensidad del fuego de artillería.

De Soissons a Reims, en la Champaña occidental, el fuego de artillería y de lanzabombas fué excepcionalmente vigoroso. Después del fracaso de ayer de las incursiones exploradoras enemigas, se desarrolló esta mañana una lucha de infantería sobre extensos sectores.

MADRID, abril 17. — Telegrafían de Cádiz que un submarino alemán detuvo en el estrecho Gibraltar, disparando varios cañonazos, al vapor español Antonio.

El comandante del submarino, después de examinada la documentación del Antonio, permitióle continuar viaje, dando a su capitán toda clase de disculpas.

El Antonio llegó esta tarde al puerto de Cádiz y sus tripulantes manifiestan que los alemanes se portaron con ellos correctamente.

MADRID, abril 17. — Telegrafían de Sanlúcar de Barrameda, provincia de Cádiz, que un submarino alemán hundió en el estrecho de Gibraltar a un vapor portugués que conducía un cargamento de gasolina de Lisboa para Gibraltar.

En América

Balfour en Wáshington — Entrega de la nota brasileña en Berlín — El viaje del ministro Pauli — La nota argentina es entregada en la cancillería de Río — Asalto popular a casas alemanas en Porto Alegre — La ley militar en la cámara de E. Unidos — Medidas terrestres y marítimas — Nave de guerra norteamericana internada en Constantinopla — El Pacífico libre.

WASHINGTON, abril 17 — La comisión del ejército de la cámara de representantes discutió hoy el proyecto de servicio militar selectivo.

Fué desechado por nueve votos contra ocho. Hubo una abstención.

La votación indica que, a menos que se produzca un cambio de ideas, la comisión recomendará el ensayo del sistema de voluntariado antes de recurrir a la conscripción para el levantamiento del ejército de 500.000 hombres que se proyecta enviar a Europa.

WASHINGTON, abril 17 — El secretario de marina, Mr. Daniels, ha suspendido, mientras dure la guerra, las licencias concedidas a las estaciones radiográficas transmisoras y receptoras.

WASHINGTON, abril 17 — La comisión de hacienda del senado aprobó el proyecto de ley relativo al crédito de 7000 millones solicitado por el poder ejecutivo, y asunto este sancionado por la cámara de representantes.

El senado lo discutirá hoy.

NUEVA YORK, abril 17 — Esta tarde celebraron un mitin los accionistas de la United States Steel Corporation, en el cual Mr. Elbert Henry Gary, presidente de la sociedad, anunció el propósito del gobierno de establecer impuestos de guerra, añadiendo que la United Steel Corporation paga ya anualmente 43.000.000 de dólares. Después dijo:

Las cargas que soportan las sociedades y los individuos son grandes, pero yo estoy seguro de que los ciudadanos leales no protestarán de ello, con tal de que los impuestos se distribuyan de manera equitativa.

LONDRES, abril 17 — Informan de Constantinopla que el ministerio de guerra anuncia que la cañonera norteamericana Scorpion ha sido internada.

LONDRES, abril 17 — Informaciones de Suiza hacen saber que la tripulación del cañonero norteamericano Scorpion llegó allí de Viena poco antes de que llegara el ex embajador Penfield.

SAN FRANCISCO, abril 17 — Un despacho recibido del Japón hace saber que el almirantazgo japonés ha anunciado que el Océano Pacífico está libre de submarinos.

NUEVA YORK, abril 17 — El ministro de relaciones exteriores de la Gran Bretaña, Mr Balfour, se encuentra en América. Esta tarde es esperado en Wáshington.

AMSTERDAM, abril 17 — Anuncian de Berlín que el ministro del Brasil entregó al ministro de relaciones exteriores, von Zimmermann, una nota declarando rotas las relaciones diplomáticas con Alemania.

Se han solicitado los pasaportes para los representantes brasileños en Alemania.

RIO DE JANEIRO, abril 17 — El vapor Río de Janeiro zarpará el día 18 llevando a bordo al ministro alemán, señor A. Pauli.

RIO DE JANEIRO, abril 17 — El ministro de Chile conferenció largamente con el ministro de relaciones exteriores.

RIO DE JANEIRO, abril 17 — El ministro de la República Argentina, doctor Mario Ruiz de los Llanos, estuvo en el palacio de Itamaraty, siendo recibido por el canciller doctor Lauro Müller y el señor Souza Dantas. El diplomático argentino hizo entrega de la contestación del gobierno de su país a la nota brasileña, en la que le comunicaba la ruptura de relaciones con Alemania.

Escuché cómo el doctor Lauro Muller manifestaba que la contestación argentina le ha producido una excelente impresión, por su concisión y por los términos en que esta redactada.

RIO DE JANEIRO, abril 17 — Acaban de llegar a esta capital despachos telegráficos de Porto Alegre del Sur, anunciando que se han producido graves sucesos con motivo de la ruptura de relaciones entre el Brasil y Alemania.

Los despachos significan que una gran multitud asaltó las casas alemanas en número de 270, y que la policía resultó impotente para contener la furia de la masa popular.

Toda la parte comercial de Porto Alegre, ubicada en la calle de Andradas y sus adyacencias, está repleta de pueblo, y en los cafés y cinematógrafos se aglomeran verdaderas multitudes dando delirantes vivas al Brasil.

RIO DE JANEIRO, abril 17 — Las últimas noticias de Porto Alegre informan que el incendio de la casa alemana Bromberg amenaza destruir toda la cuadra.

El suntuoso edificio del Club Germania fué también asaltado e incendiado. El hotel Schmidt, el mejor establecimiento de su clase en Porto Alegre, ha sido también incendiado.

El ministro de la guerra ha recibido de Porto Alegre un telegrama cifrado así:

En el palacio Catteto están reunidos los ministros de guerra y del interior para tomar providencias sobre los sucesos ocurridos en la capital del estado de Río Grande del Sur.

El general Mesquita, comandante de las fuerzas federales en dicho estado, tomará medidas para mantener el orden y evitar la continuación de los ataques a los establecimientos alemanes.

Frente oriental

Voladura de un puente por los rusos — Alexieff ratificado en el comando ruso — Arresto del general Kuropatkine — Escaramuzas en Koritza

PETROGRADO, abril 17.—El ministro publicó el siguiente comunicado oficial trasmitido por el estado mayor.

Hicimos volar un puente sobre el río Styr, cerca de Liazow.

En la región de Boroshu, en Rumania, rechazamos un ataque del enemigo.

PETROGRADO, abril 17. — Se anuncia que el general Alexieff ha sido nombrado definitivamente comandante en jefe de todos los ejércitos rusos.

LONDRES, abril 17. — Comunican de Tashkent que el general Kuropatkin, gobernador general de Turquestán; el general Gryreovel, su ayudante; el general Sivers, jefe del estado mayor; el general Buroff, comandante de la primera brigada siberiana y el general Soumillen, comandante de la brigada de guarnición en la zona, fueron arrestados por orden del consejo de delegados de los trabajadores y soldados. Dichos generales son acusados de haber armado a los rusos con el pretexto de que se defiendan de los ataques de los nativos, lo que se considera una provocación.

Los cosacos de la guardia del general Kuropatkin comparecieron ante el consejo y se negaron a defender a su jefe.

AMSTERDAM, abril 17. — Un despacho de Viena dice que el general Gekoff, comandante en jefe del ejército búlgaro, salió de Sofía para Constantinopla. Se relaciona este viaje con las recientes derrotas del ejército turco.

PARIS, 17. — El comunicado oficial de Oriente de abril 15, dice que la actividad de la artillería se notó sobre todo en el frente serbio, así como al oeste de Cere.

Rechazamos en la curva del Cerna un golpe de mano.

Las escaramuzas continúan en la zona oeste de Koritza.

Frente austro-italiano

Nevadas en el Trentino. — Combate de monte Freikofel, ventajoso a los italianos. — Rechazo de los austriacos en Cigini. — Bombardeo de la línea tudesca del Frígido.

ROMA, abril 17. — El ministerio de guerra publica el siguiente comunicado oficial que transmite el alto comando italiano:

En el sector del Trentino las fuertes nevadas continuaron obstaculizando las operaciones.

En el alto But nuestros destacamentos, atravesando una galería cavada en la nieve, penetraron en los atrincheramientos austriacos al norte del monte Freikofel, infligiendo al enemigo graves pérdidas y apoderándose de armas y municiones.

En la zona de Tolmino, anteanoche el enemigo hizo una incursión en nuestras trincheras de Cigini, pero fué inmediatamente rechazado.

Concentramos el bombardeo en las líneas de comunicación del enemigo del este de Gorizia al Frígido.

SITUACION MILITAR

PEQUEÑOS EXITOS BRITANICOS. — LA BATALLA EN TORNO DE CRAONNE. — IMPORTANTES VENTAJAS GANADAS POR LOS FRANCESES. — LA TOMA DE DIXMUDE POR LOS BELGAS. — POSICION DE ESTA PLAZA EN LA LINEA DEL NORTE. — COMO Y CUANDO CAYO EN MANOS DE LOS ALEMANES. — SIGNIFICADO ATRIBUIBLE A SU ABANDONO ACTUAL POR LOS MISMOS.

La actividad de las operaciones en Francia ha abarcado ayer un frente de ochenta a noventa millas entre Lens y el río Aisne. Si los progresos correspondientes al sector británico no han sido tan pronunciados, limitándose a desarrollar la batalla de Lens, y a erosionar las posiciones del bosque de Havrincourt; en cambio, los franceses han tenido un avance tan apreciable por las posiciones dominadas, cuanto por la cantidad de prisioneros capturados, que ascienden a diez millares, lo que hace suponer que las bajas alemanas fluctúan alrededor de unos cuarenta mil hombres. El punto extremo conquistado por las legiones francesas, Juvincourt, señala casi el punto medio de la distancia entre Craonne y Neufchâtel, al este del camino a Berry-au-Bac. Es evidente que ese empuje tiende a cortar la línea férrea de Laon, dificultando así la retirada de las tropas alemanas que guarnecen esta plaza; la cual empieza a quedar manifiestamente rodeada, en términos análogos a Saint Quentin y Lens. Se ve, pues, la uniformidad de la táctica emplazada por los aliados franco-ingleses. Fué en esta misma forma que hicieron caer Bapaume y Perona; y así han procedido con cada una de las posiciones defendidas a ultranza por las masas germánicas, a quienes este sistema de ataque resulta manifiestamente desconcertante e irresistible. Todo indica, pues, que las plazas menconadas están predestinadas a reincorporarse a la línea de los aliados, en plazos más o menos próximos.

Pero la fecha se ha señalado por algo que no podía preverse, en la parte belga de la línea en pleno territorio de Flandes. La toma de Dixmude por las tropas del rey Alberto.

Dixmude es un escombro; pero marca el vértice más avanzado en las sinuosidades de la línea belga. La rodean inmensas regiones anegadizas, donde la obra de los atrincheramientos, en cuanto a los belgas atañe, ha sido calificada de maravillosa, convirtiendo en una barricada continua, hecha con bolsas de tierra, que se extiende en línea perfectamente recta desde el norte de Rauscapelle, hasta el este de Oostkerke, donde voltea hacia el este, para deslizarse por Caerkerke, hasta apuntar a Dixmude; volviendo al sudoeste por St. Jacques Cappelle, hasta determinar la cuña alemana cuyo vértice está en Noorschoote-broeck.

Ultimamente esa parte del frente occidental ha sido teatro de un constante duelo de artillería. Operaciones propiamente dichas no se habían realizado, manteniéndose el criterio de que en esa parte del frente, donde tan sangrientas batallas se desarrollaron en épocas anteriores, las posiciones de belgas y alemanes hállanse a tal punto consolidadas, que las líneas resultan inamovibles. Hay, pues, motivo para admirar la determinación del estado mayor belga y él éxito alcanzado por el general Ruquoy.

Procuremos, ahora, interpretar este acontecimiento.

Dixmude fué una posición disputadísima por ambos contendores, en 1915, el año de las grandes batallas en Flandes. Es legendario el avance de la quinta división belga por Dixmude, atravesando el río; durante la gran batalla de octubre de aquel año. Esa división se lanzó sobre las posiciones alemanas de Vladsloo, cooperando con el ataque llevado contra las de Beerst por los marinos franceses. Ambas plazas fueron capturadas y mantenidas en poder de los belgas vencedores. Pero días después, los alemanes, con una fuerza de siete divisiones, intensificaron el contraataque por el flanco izquierdo de la línea hasta el mar, apoderándose de Lombartzyde. Entonces, el estado mayor francés, relevó a los belgas en Saint Jacques Cappelle, al sudoeste de Dixmude, donde entraron en brega tropas de Francia, quedando reducida la línea a cargo de los belgas a sólo unos 20 kilómetros. La artillería alemana batía por elevación los caminos a retaguardia, impidiendo la aproximación de abastecimientos y refuerzos para sus contendores. Un contraataque de los franceses por Nieuport, fracasó, cayendo en manos de los alemanes Tervalte y el puente de Schoorbakke. Los defensores de Dixmude estaban poco menos que agobiados. El poder ofensivo de los belgas mermaba; y en vista de la resistencia germana en Pervyse, se decidió prevenir un inminente descalabro, inundando las comarcas.

Una nueva complicación hizo más apurado el trance; gran parte de los cañones se habían vuelto inservibles; y sólo quedaban cien tiros por pieza. Se abandonó la línea de Beverdijk, sosteniéndose a todo trance la posesión de la vía férea. Dos batallones de senegalense apoyaron a los defensores de Dixmude, mientras la caballería cubría la retirada por los puentes del canal entre Furnes y Loo.

Fué entonces cuando los alemanes hubieron de retrocedes ante el avance de la inundación. Pero las pérdidas belgas en hombres y material eran enormes. Con la circunstancia de que si la inundación les había evitado el último capítulo del desastre, también les impidió contraatacar cuando estuvieron repuestos.

En estas condiciones, el 10 de noviembre, los alemanes se apoderaron de Dixmude. La ciudad estaba en ruinas. Pretendieron avanzar más hacia el oeste; pero no consiguieron atravesar el río Iser.

En el movimiento belga de ayer, en cambio, las tropas del general Ruquoy han atravesado ese obstáculo sin pérdidas, ocupando la plaza de Dixmude sin disparar un tiro. ¿Qué significa este detalle?

Creemos no aventurar demasiado al interpretarle en el sentido de nuestros conceptos anteriormente expresados sobre la extensión ulterior del retroceso alemán. Comienza a diseñarse la retirada desde el flanco que linda con el mar.

COMPENDIO DEL PRINCIPIO The Hoff-Man PATENTES

de planchar trajes que habrá de ser interesantísimo para usted.

Una prenda de vestir, sin que importe cuál sea su estilo, forma o tamaño, puede colocarse pieza por pieza en el banquillo inferior y ser planchada de la misma manera que con la plancha de mano, con la diferencia que la caldera pequeña de la máquina da un vapor caliente y seco para humedecer, en lugar de tener que usar un paño y agua.

La presión se obtiene juntando las dos superficies planchadoras en un contacto recto y uniforme y eliminado el trabajo matador de prensar, tirar e ir y venir.

En la máquina Hoffman puede plancharse perfectamente la pieza más fina de tela, sin chamuscar, quemar ni sacar brillo.

Un hombre o una mujer, trabajando en una Hoffman de cualquier estilo, hará tanto día por día, como tres planchadores a mano, y el resultado es un planchado mucho mejor que el que se puede hacer con la plancha de mano.

POR SU PROPIO BIEN INVESTIGUE USTED LO LUCRATIVO QUE ES EL NEGOCIO DE UNA PLANCHADORA

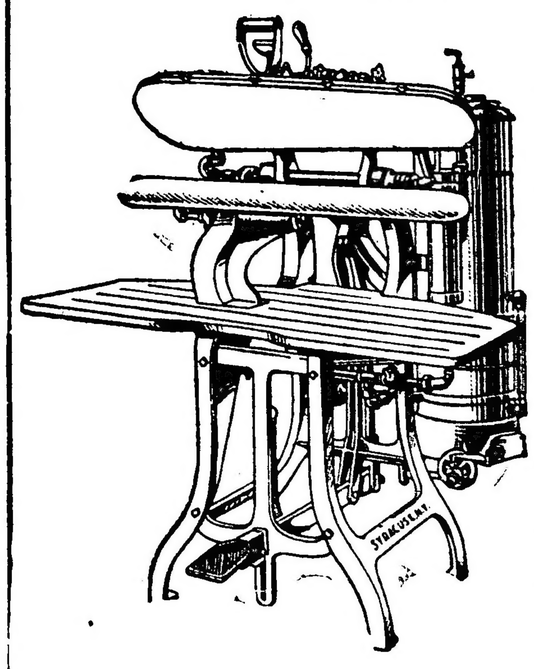

The Hoff-Man PATENTED

T. D. PALMER COMPANY

SYRACUSE, N, Y., E. U. de A.

Solicitamos correspondencia

Al escribirnos, refiérase a este aviso de LA EPOCA.

COMPENDIO DE LA HISTORIA DE LA The Hoff-Man PATENTED

Hace diez años se inventó la máquina Hoffman higiénica de vapor para planchar trajes. Se obtuvo patente según las leyes de los Estados Unidos de América y de todos los países extranjeros. Se la puso a la venta y tuvo en el acto una gran salida.

Los sastres, planchadores, fabricantes de trajes, limpiadores con bencina, lavanderos y fabricantes de artículos tejidos, comprendieron la utilidad de este aparato y aún exigieron que se hiciesen modelos de varios estilos y tamaños para conformarse con los requisitos determinados de todos esos oficios.

Nuestro negocio se ha desarrollado de una manera increíble y en la actualidad estamos haciendo 26 modelos distintos, cada uno de los cuales, tiene que hacer su propio trabajo de acuerdo con las condiciones, requisitos, etc.

Y ESO NO ES TODO

Sin duda alguna somos los mayores fabricantes del mundo de maquinaria a vapor para planchar trajes y nos pertenecen todos los derechos básicos de patente, que según la ley prohiben a todo otro el imitarla, así pues hay que cuidarse de los falsificadores y depositar toda la confianza en los fabricantes originales y más importantes de maquinaria a vapor para planchar trajes.

CRONICA SOCIAL

Se inaugurarán mañana las veladas del centro artístico [illegible] de las que [illegible] grupo distinguido de [illegible]. Como siempre, los salones de la calle Tucumán serán no sólo escenario de alta cultura musical, sino punto de reunión elegante y amena, por todos los prestigios del selecto núcleo que los frecuenta.

Para la reunión de mañana, primera de la interesante serie que se anuncia para el próximo invierno, se ha confeccionado el siguiente programa:

1.° Cuarteto para cuerdas, allegretto, minuetto, adagio, allegro, Mozart.

2. Romanzas para canto, por la señora E. R. de Goldenberg.

3. Quinteto para piano y cuerdas op. 5, allegro ma non troppo, andante, intermezzo vivace, allegro vivace, Sinding.

Después de la audición se servirá un te.

◎◎◎

Por la señora Rita Miguens de Ramos Mejía, fallecida recientemente, se celebró esta mañana un funeral en el templo de San Ignacio.

Asistió al acto una numerosa y distinguida concurrencia, de la que tomamos los siguientes nombres:

Delia Granado de Bosch, Enriqueta Basavilbaso de Catelín, María Luisa Gorostiaga de Lynch, Adela Gómez, Amelia Ramírez de Montes de Oca, señoritas de Aguirre, Delia Montaña de Fernández Ramos, Carmen Avellaneda de Goyena, M. L. R. de Altgelt, Adelaida Altgelt de Cárdenas, Rosa Schlieper de Herrera, Sara Ayerza de Diehl, Celia Martínez de Varela, Rosa Altgelt de Tornquist, María T. Peña de Madariaga, Mercedes Lynch, Fanny Ayerza de Peña, María Teresa Agote de Aldao, Sara P. de Benguria, Carmen Lynch, María Luro de Chevalier, Josefina Jacobé de Ayerza, Emma Chevalier de Gibson, Clara Viola, Mercedes Avellaneda de Dellepiane, Chela Ayerza de Achával Rodríguez, Agustina Robbio Blaquier, Julia Martínez de Aguirre, Sara D. de Castillo, Laura Ayerza, María Esther Aguirre, Carolina Estrada de Martínez, Sara Castillo, Victoria Paso Viola, María Carmen de Lozano, Sofía Navarro, Margarita Altgelt de Kinch, Florencia Tornquist de Castex, Marta Bonorino de Halbach, Avelina Solveyra de Miguens, Ernestina Tornquist de Bary, Nélida Vallarte Cano, Carmen Miguens de Montes de Oca, Mercedes Demaría de Uriburu, Petrona Crisol de Molina, Angélica Molina Crisol, Susana Larguía Barrenechea, Marta Larguía de Acevedo, Mercedes Bengolea de Barrenechea, Rosa Amelia Barrenechea de Campos Urquiza, María Ignacia Casares de Grondona, Magdalena Macnab de Bernal, Celina Huergo de Estrada, Ernestina Miguens de Pizarro, Ana S. de Bosch, Clara Correas de Massini, Elisa Pérez del Cerro de Diehl, Clara y Rosa Montaña, Julia Obligado de Claypole, Julia y Sara Claypole Obligado, Carmen Díaz de Pellegrini, María Isabel Miguens de Obarrio, Delfina Miguens, Enriqueta Grondona de Bosch, María Basavilbaso de Rebaudi, Avelina Pinedo de Miguens, Fermina Basavilbaso, Clotilde Barra de Moujan, María Elena Braña de Amaya, Julianita Moujan, Guillermina Chaves de Pereira Pinto, María de Oliveira César de Chaves, María Luisa Miguens de Báfico, Carmen Molina de Bustamante, Celina Estrada, Isabel Elena y María Inés Ramos Mejía, Julia Avellaneda, [illegible] J. de Ramos Mejía, Asunción Araujo de Alegre, etc.

Señores: Ernesto Bosch, Héctor Ayerza, Eduardo Estrada, José M. de Nevares, Jorge Catelín, M. A. Montes de Oca, Jorge Fernández Ramos, Belisario Lynch, Antonio Dellepiane, Juan Cruz Varela, Ricardo Herrera, Raúl Diehl, Antonio Madariaga, Alberto de Bary, Joaquín M. Cullen, Ricardo Ponsati, Arturo Robbio, Julián Martínez, Rafael Castilli, Nicolás Lozano, Mariano J. Castex, Pablo Cárdenas, Gerardo Araujo, Jorge Castex, Julio V. Uriburu, Carlos Molina Salas, Juan B. Miguens, Francisco Wright, Arturo Acevedo, Luis M. Campos Urquiza, Facundo F. Larguía (hijo), Manuel Augusto Obarrio, Facundo T. Larguía, Vicente Miguens Muñiz, Enrique M. Grondona, Adriano Lynch, Mariano J. Bosch, Modestino A. Pizarro, Carlos M. Cernadas, Juan B. Gardella, Ricardo Cernadas, Ovidio Rebaudi, Ángel Leanes, Carlos Pereira Pinto, Juan Manuel Acevedo, José Luis Bustamante, etc.

◎◎◎

Mañana a las 6 de la tarde se efectuará en la iglesia de San Miguel el casamiento de la señorita María Elena Cabrera Williams con el señor Ernesto Dubary.

Bendecirá la unión monseñor Rasore, siendo padrinos la señora Fanny Cabrera de Williams y el señor Arturo Dubourg.

Del acto civil serán testigos por parte de la novia, los señores José María Cabrera Williams, José María Moreno y Eusebio Cabrera; y por el novio, el doctor Miguel Jantus y el señor Alberto Paz.

La novia hará su entrada al templo del brazo de su hermano el señor José María Cabrera Williams y el novio con la madrina señora Fanny Williams de Cabrera.

Los seguirá un cortejo blanco, formado por las señoritas Fanny, Mercedes y María Luisa Cabrera Williams, Josefina Moreno, Raquel y Clemencia Balcarce, Antonia Wright y Delfina Galíndez.

Debido al luto que guarda la familia de la novia, no habrá fiesta alguna para celebrar el acontecimiento.

◎◎◎

El funeral por el coronel don Martín D. Irigoyen que debía celebrarse mañana en la metropolitana, ha sido postergado para la semana entrante.

Oportunamente se indicará la nueva fecha de la ceremonia.

◎◎◎

Promete alcanzar un brillante éxito artístico y social el te-concierto que se realizará el próximo sábado en el Plaza Hotel, a beneficio del "Foyer du Soldat Aveugle" y bajo el patrocinio del ministro y cónsul de Francia.

Con tal motivo, se ha confeccionado un interesantísimo y variado programa, en el que figuran los siguientes números:

Danse Espagnole, Pablo Sarasate (violín), señorita Alba Rosa.

Canto, por la señorita Francesca Rona (del teatro Colón).

Poesías, por la señora Coeme-Cestier.

Impromptu de G. Pierné (arpa), por Mlle. Heléne Chalot.

Canto: a) Massenet, Erodiade, Visión fugitiva; b) Rossini, Barbiere di Siviglia, por el señor M. Urizar.

Caricaturas por el conocido dibujante Pelele.

Las invitaciones que para esta fiesta se han distribuído llevan las siguientes firmas:

María Luisa y Niní Peralta, Adela y Lucía Estrabóu, Lucía y Andrea Passicot, María Agustina y Raquel Picot, María Luisa Poujade, Ángela Carrére y Juana Lacabe.

Son numerosas las familias tanto de las colectividades aliadas como de nuestra sociedad, que han retenido entradas.

◎◎◎

Una de las más grandes virtudes sociales es saber ser justos, ya que no piadosos, con el prójimo; pero nuestra severidad es casi siempre mayor que la justicia. Cuando somos generosos, no es para elogiar el verdadero mérito, sino para mostrarnos débiles con algún defecto temible por sí mismo o por la calidad de la persona que lo ostenta. Con un poco de buena voluntad, la vida nos sería muy fácil; mas el afán de formular juicios definitivos y cerrados sobre la conducta ajena, es de las cosas que más embarazan nuestras relaciones sociales. Parece que el hombre se complace en crearse problemas dentro de su existencia.

Cierto que existen limitaciones y dificultades irreductibles, impuestas por la misma Naturaleza; pero ellas aumentan por culpa de nuestros pecados. Como regla general, se puede admitir que casi nunca somos justos con las personas que estimamos inferiores, siendo, en cambio, excesivamente tolerantes con las superiores. Juzgamos de la sensibilidad del ofendido por los respetos externos, por el miedo, las conveniencias... pocas veces o ninguna por consideración a la "dignidad humana". Cuando esta dignidad no sabe gritar ni protestar, pasamos a su lado indiferentes. Sería preciso colocarse dentro del espíritu de cada hombre para explicarse sus distintos procederes; nosotros, sin embargo, juzgamos desde afuera y sólo por algún dato aislado. Uno mismo vacila, después de cometida alguna acción, y se suele interrogar: ¿He hecho bien?... He hecho mal?...

Preguntas que nacen de la confusión objetiva, y aun subjetiva, dentro de la conciencia, de estos dos mundos: ¿Qué es el bien?... ¿Qué es el mal?...

En cambio, si se trata del prójimo, todos sabemos demasiado. Verdad que sin una norma y una sanción no sería posible el orden en la vida social... Pero se nos figura que los espíritus más delicados y superiores se desentienden del grave cuidado y la terrible responsabilidad de imponer esa norma, teniendo a su cargo tan desagradables funciones policiacas. ¿Quién, sin pedantería, puede decir a sus semejantes "Sólo éste es el camino pada llegar al bien, a la felicidad?"...

En la mayoría de los casos, nuestra actitud ante la conducta de un semejante debe estar inspirada en el más absoluto respeto y casi nunca o nunca debieran caer de nuestros labios estas sabias y prudentes palabras: ¡Acaso, sí! ¡Acaso, no!...

CASAMIENTO

Señorita María Elena Cabrera Williams

◎◎◎

El ministro de Italia en esta capital, comendador Víctor Cobianchi, se trasladará el domingo a la ciudad de Rosario, donde sus compatriotas le preparan una recepción.

◎◎◎

En ocasión del primer aniversario del fallecimiento de la señora Julia Eastman de Zapiola, se celebrará un funeral mañana a las 11 a. m. en la iglesia de la Merced.

La ceremonia revestirá sin duda los caracteres de un significativo homenaje a la memoria de tan distinguida dama.

◎◎◎

La comisión de damas de la colectividad británica, presidida por la señora Emilia Campbell de Drabble, se reunirá pasado mañana para fijar la fecha en que se realizará un festival a beneficio de la Cruz Roja Inglesa, en los salones del Plaza Hotel.

Patrocinará la fiesta el ministro de Inglaterra, Mr. Tower.

◎◎◎

El 26 del corriente a las 8.30 p. m., será bendecido en casa de la novia y en la mayor intimidad, el enlace de la señorita María Mercedes Rocha con el señor Luis Berisso.

Serán padrinos la señora Luisa Berisso de Berisso y el señor Justo D. Rocha.

Actuarán como testigos en el acto civil los señores Samuel Saraví, José A. Tiscornia y Alberto Berisso, por la novia, y Gregorio N. Rocha, Raúl Rocha y Arturo Vivanco por el novio.

◎◎◎

Después de oficiarse una misa de cuerpo presente en la iglesia de la Concepción, fueron inhumados esta mañana en el cementerio de la Recoleta los restos de la señora Elvira Novillo de Sáenz.

Asistió a ambos actos numerosa concurrencia.

◎◎◎

Se ha concertado el enlace de la señorita Lola M. Jackson con el ingeniero agrónomo Guillermo Argerich.

◎◎◎

Se ha hablado mucho de la "riqueza", de las grandes fortunas, y hablamos a diario, con cualquier motivo, de la "belleza femenina". Dediquemos hoy unas líneas a la "gloria".

Compone, con las anteriores, el triduo de los bienes que se ofrecen al hombre en la vida como estímulo para su actividad social.

Ninguna de las actitudes extremas que se adoptan con respecto a la última es lógica. El que ama tan sólo la "gloria" por lo que tiene de brillo externo, de halago o virtud sugestiva, con el fin de adueñarse de las gentes y esclavizarlas, hace algo punible. La vanidad engendra socialmente el "arrivismo".

Renunciar, en cambio, a la "gloria", entendiendo que ninguna cosa vale la pena en el mundo, pues todo finaliza con la muerte, es un misticismo infecundo.

Cierto que, desventuradamente, nuestro campo de acción es limitado; la vida tiene la frontera trágica de un término misterioso; pero en sí constituye una realidad de una infinita hondura. Sería absurdo, por no poder vivir en extensión, renunciar a vivir también en profundidad.

Si la pereza y el placer nos hicieran inmortales, serían aceptables; mas, dentro de los límites de la existencia, lo mejor y lo único es el desarrollo del espíritu para llegar a una mayor conciencia de cuanto nos rodea. Implicando el trabajo dolor, el hombre necesita un estímulo, y ninguno tan alto como la "gloria", que, si es justa, equivale al fruto del mérito. "S'il y a quelqu'erreur a cet égard parmi les hommes, c'est lorsqu'ils chechent une gloire supérieure a leurs talents". Sería, pues, vana cuando se buscase por caminos ajenos al esfuerzo y al trabajo honrados.

Ella nos descubre y no soporta, tras el bien positivo de la grandeza de ánimo y la elevación de los sentimientos, algo que parece perdurar más allá de la muerte; es decir, lo más grande que puede ambicionar el espíritu de un hombre; una estela de inmortalidad. Cierto que todos hemos de morir; pero es nuestro deber vivir como si fuésemos inmortales. Que no es nuestra misma vida la que se prolonga indefinidamente. ¿Qué importa?... Es, en cambio, la huella y el recuerdo que se deja en el corazón de las gentes. Y en esto, quienes logran alcanzar la "gloria" llevan inmensa ventaja a los que sólo poseen cualquiera de los otros bienes. Todos, en última instancia, son medios de conseguir una realidad que los hombres aparentan desdeñar y, sin embargo, en el fondo, se desviven por obtenerla: "la estimación de las gentes"...

◎◎◎

La primera velada de la serie que se ha anunciado en el teatro Select, a beneficio del asilo infantil de San Vicente de Paul, motivó anoche una brillante reunión.

Estaban en la sala, entre otras, las señoritas:

María Teresa Pearson Quintana, Lucía De Bruyn, Lola Guiraldes, Susana y María Luisa Rodríguez Quintana, Carmen y Josefina Madariaga Anchorena, Beatriz Gallardo, Josefina Ocampo, Raquel Aldao Carballido Guerrico, María Elena Casares, Josefina Cantilo Achával, Celia Cano, Zulema y Estela Zuberbuhler, Emilia Agote, Amalia Chapeaurou, ge, Angélica Gómez Molina, Mary y Josefina Helguera, Elina Crámer, Laura Obejero, Agueda Marcó del Pont, Leonor Piñero Stegmann, Sofía Cranwell, Elina Cullen Crisol, Ana María Green, Laura y María Luisa Salas, Ángela y Enriqueta Bidau Lastra, Emma Rosa Areco, María Esther Lawson, María Elena García Moutier, Lola Marcó del Pont, Carmen Estrada Borbón, Elisa, Augusta y María Rosa Pico, Marta Cantilo, Sara Robirosa, Enriqueta Blaquier, Lía Bonorino Ezeiza, Marcela Torres, Juana Bengolea, Mercedes Guiraldes, María Eloísa, Marta y Delia Obejero, María Elena y Ofelia Rodríguez Egaña, María Ignacia Moreno, Sara Cranwell, María Adela Ayerza, Mercedes Bosch María.

◎◎◎

En memoria del señor Juan O'Connor se dirán misas pasado mañana en el templo San Miguel.

◎◎◎

Mañana a las 10 a. m. se celebrará un funeral de cabo de año por la señora Victoria S. de Degreef, en el templo de San Miguel.

◎◎◎

No ha experimentado ninguna mejoría dentro de su estado grave, la señora Fanny Agrelo de Seeber.

—Enfermo, el señor Rodolfo Moreno.

—Algo más aliviada la señora Virginia Alvear de Tomkinson.

—Ha sido operado con éxito el señor Luis S. Zavalía.

—Mejor, la señorita Trinidad Méndez.

◎◎◎

Han llegado:

De Victoria Farm, en estación Castelar, el doctor Estanislao S. Zeballos, su señora María Josefa Costa Arguibel, la señorita María Alcira Zeballos, la señora Carolina Zeballos de Shakery y su hija Lola.

—De Mar del Plata, la señora Josefa C. de Carballo y familia, señora María C. de Goyena y familia y señorita Rosa Agüero.

—De San Isidro, el doctor Carlos A. Becú y familia.

—De estación Viña, la señora Angélica Savignon Belgrano de Barruti, Viña, y la señorita Ernestina Lanús.

—De La Plata, la señorita Isabel Pérez Mendoza.

—De Daireaux, el señor Casiano Rentería.

—De Lomas de Zamora, el señor Juan Segundo Areco y familia.

—De Roque Pérez, el señor Edgard Pérez Quesada y señora, Celia Lynch.

—De Mar del Plata, la señora Lola Pareja de Parera y su hija Lola; el señor Alberto Ortiz, su señora Arminda Pareja y sus hijos, Guillermo Leguizamón, su señora Elena Figueroa y sus hijos.

—De estación Castelli, el señor Federico Martínez de Hoz y familia.

—De Carmen de Areco, el señor Manuel Guiraldes, su señora Lola Goñi y su hija Lola.

—De Matanza, la señora Alina Ezcurra de Font y sus hijos.

—De Alta Gracia, el señor Carlos Meyer Pellegrini.

—De Arrecifes, el señor Alberto Barrenechea y familia.

—De Santa Fe, el doctor Manuel Gálvez, su señora María Bungo de Gálvez y su hija María Delia.

◎◎◎

Han partido:

Para Córdoba, el señor Bernardino Acosta y su hija Clara.

—Para Rosario, la señora Margarita Mazza de Carlés y sus hijas Juana y Amalia.

—Para Tucumán, la señora Matilde Degreef de Carreras y su hija María Esther.

—Para Tucumán, los señores Máximo Hagemann, Carlos Alfredo Tornquist y el diputado nacional Ambrosio Nougués.

—Para el mismo punto, el señor Alfredo Guzmán.

—Para Roque Pérez, el señor Juan M Llames.

—Para Balcarce, el señor Roberto Scharff Klappenbach.

—Para Ramallo, el señor Alejandro Lynch y señora, Ruth Pérez Quesada.

—Para Las Armas, los señores Carlos y Ricardo Areco y su hermana Carmen.

—Para Laboulaye, la señora María Luisa Amadeo de Barabino y la señorita María Antonia Barabino Amadeo.

◎◎◎

De La Plata:

Anoche se efectuó una animada reunión social en casa de los esposos Cisneros-Saravi Hardy, con motivo del cumpleaños de su hija María Carlina.

—Por iniciativa del intendente señor Chaumeil se ha comenzado a colcar en la plaza Rocha columpios y diferentes aparatos para juegos de niños.

Lo mismo se hará en las demás plazas de la ciudad.

—Monseñor Federico Rasore fué objeto de una demostración de simpatía por parte de la comisión y alumnas del colegio de Santa Marta, con motivo de su cumpleaños.

La señorita María Emma Maroni pronunció un discurso, al que contestó el obsequiado.

—A beneficio de la Sopa del Niño, se realizará el 27 de este mes, una velada cinematográfica, en la sala del Ideal.

Se pasará entre otras cintas, la nueva producción Fox, que lleva por título "Un gran albur".

—Con motivo del cumpleaños de su hijita Celia, los esposos Mendy-Maini dieron ayer un te.

—En la capital, donde se asiste, continúa en el mismo estado la señora Pascuala Herrera de Rodríguez.

LA PRIMERA PALABRA DEL MEDICO...

al consultarle Vd. sobre el malestar de su niño será para aconsejarle que le dé

AVENOL

"Siempre Fresco"
Elaborado con cereales escogidos del más alto valor nutritivo, AVENOL es el gran alimento para niños y personas débiles.
De venta en las buenas Farmacias y Droguerías.
LA VASCONGADA—Bs. As.

POR EL ARTE
Seciones de Croquis y Siluetas, en el Estudio:
Avenida de Mayo 1480
(Torre central)
Informes e inscripciones: todos los días de 5 a 8 p. m.

—Indispuesta, la señora Elina de la S. de Montes de Oca.

—Es delicado el estado de la esposa de don Cirilo P. Romero.

—En el templo de San Ponciano, se verificó ayer un funeral por la memoria de don Luis M. Doyhenard, asistiendo numerosa concurrencia.

—Ayer se celebró en la intimidad el casamiento de la señorita Sara Rodríguez con el señor Rafael Elicabe.

—Para la capital federal, el doctor Angel Alsina y su esposa doña Julia Carranza.

—Para Coronel Vidal partió don Juan Cigarrua, acompañado de su familia.

—Para el mismo punto, don Mario Artola.

◎◎◎

De Rosario:

En nuestros mejores círculos sociales ha sido elogiosamente comentado el compromiso nupcial de la señorita Sarita Berdaguer con el señor Santiago Recagno.

Los prometidos han sido muy felicitados por sus relaciones.

—A fines de la presente semana se inaugurará bajo los auspicios de una distinguida comisión de niñas, la kermesse a beneficio de la escuela gratuita de San Antonio.

La fiesta se realizará en un amplio local que será artísticamente ornamentado.

—Mañana se inaugurará en la plaza Jewell la temporada oficial de tennis.

La concurrencia será obsequiada con un te que ofrece la señora Esther Capello de Colombo Berra.

—Continúan los preparativos para la colecta pública a beneficio del Hospicio de Huérfanos.

En breve quedará definitivamente constituídas las comisiones que harán la recolección.

—Consagróse anoche el enlace de la señorita Esperanza Aguirre con el doctor Florentino A. Loza.

—El doctor Rubén Vila Ortiz ofreció una comida en la rotiserie Cifré al señor José León Pagano, con motivo de su visita a Rosario.

Asistieron, entre otros, los doctores José Piattini López, Nicolás R. Amuchástegui, Camilo Muniagurria y los señores Emilio Ortiz Grognet y Juan B.

ESPECTACULOS

TEATROS

OPERA. — Hoy a las 9.15 p. m., cuarta soirée de abono, última función, despedida de Susanne Despres, Lugné Poe; Infidele, de Maurice Maeterlinck; Ceus de Liege, Poil de Carotte; Poil de Carotte en permisión.

COLISEO. — Tournée sudamericana de la compañía italiana de operetas Scognamiglio Caramba. — Hoy a las 8.45 p. m.: La casta Susana.

POLITEAMA ARGENTINO. — Champagne-Club.

VICTORIA. — El hombre de la montaña.

SAN MARTIN. — La estratagema — El casamiento de Laucha.

APOLO. — Males y remedios — El caballo de bastos.

ARGENTINO. — El doctor Giménez — El tío soltero.

NUEVO. — El viaje de don Eulalio — La fuerza ciega.

NACIONAL. — El frío de la calle—Mundo Argentino — (Estreno) El batitú — El rincón de los caranchos.

MARCONI. — San Juan de Luz — La generala.

AVENIDA. — El conde de Luxemburgo.

BUENOS AIRES. — La ilusión de Don Genaro — Zapatería de "La Formailta" — El guarda 323.

COMEDIA. — Los apaches — La ropa del Rey — El caballero andante.

MAYO. — Variado programa tomando parte todos los artistas en números de variedades y atracciones.

EXCELSIOR. — El café de las broncas — El lobo de mar — (Estreno) El capitán Metralla.

VARIEDADES. — El cuarteto Pons — La tierra del sol — El dúo de la Africana.

BATTAGLIA. — El judío en América.

OLIMPO. — Alma de Israel.

VARIEDADES Y CIRCOS

CASINO (Maipú 336). — Hoy, a las 8.30: Exito de Otto Viola; Los Chiolo; Juliano; Olivares; Los Criollitos; Lucía Campos; La Cianita; Gaby D'Artyg; La Pardito; Nata de Marnay y toda la compañía.

ROYAL THEATRE (Corrientes 835). — Las sorpresas del adulterio — Productos de importación — El señor que hizo como si fuera inaendente.

TEATRO DE VERANO (San Juan y Entre Ríos). — El martes 17 de abril, debut de la compañía de José J. Podestá.

PANORAMAS ARTISTICOS DE LA GUERRA europea, bajo el patrocinio del Comité patriótico francés. Exposición permanente, abierto todos los días, desde las 10 a. m. — Entrada, 0.50 $. — Avenida de Mayo 1158.

SKATING RINK LAS ROSAS (Avenida Alvear y Bustamante). — Patinaje sobre ruedas. Tres secciones diarias: Mañana, de 9 a 12, tarde de 3 a 6.30 y noche de 9 a 12. Días de moda: domingos y feriados de tarde, y martes y viernes de noche. Lecciones gratis. Grandes concursos. — Entrada pesos 0.50.

EXCURSIONES. — Viajes de recreo a las islas del Delta, con el vapor Rivadavia, exclusivamente para excursiones.

PALAIS DE GLACE. — Patinaje sobre hielo. — Paseo de la Recoleta. — Todos los días.

TEATRO ESMERALDA (Esmeralda 448). — Exito de Negri-Appiani; Satanela; Troupe Zarentky. Nuevo programa cinematográfico.

FLORIDA SKATING RINK (Florida 148). — Abierto de 9 a 11 a. m. y de 9 a 11.30 p. m. Martes y viernes noches de moda. Domingos y feriados mañana, tarde y noche.

PARQUE JAPONES (Callao y Paseo de Julio). — Temporada de verano. Abierto todos los domingos y días feriados de 2 de la tarde a 12 de la noche. Continuamente debuts en el Teatro Romano. 110 diversiones variadas al aire libre, 100. Ferrocarril escénico, Water Chute, Las Olas, Tubos de la Risa, Aeroplanos; Rueda Gigante; Canal Misterioso etc. — Entrada de tarde, $ 0.50 con un vale para el Teatro. De noche, $ 1. con dos vales gratuitos, uno para el teatro y una atracción. Menores de 10 años, $ 0.30 con un vale para el Teatro.

PISCINA LAS ROSAS (Avenida Alvear y Bustamante). — Grandiosa pileta de natación dotada de agua templada. Water-Chute, Trampolín y Trapecios y otros aparatos gimnásticos. De 9 p. m. a 11 y 30, todas las noches. El profesor Espinosa hará ejercicios de natación. Entrada con baños y ropa, 1 $. Entrada sin baño 0.50 centavos.

CINEMATOGRAFOS

PALACE THEATRE (Corrientes 757). — Pathé Journal 357; Actualidades de la guerra; El drama vulgar; Ravengar 12.o episodio titulado La sombra desaparecida.

SELECT (Suipacha 482). — Hoy función tarde y noche: Cenizas calientes; Paramount, Esposa por esposa; Las gargantas del Rhumel. — Mañana: La tierra de Dios.

SPLENDID THEATRE (Santa Fe 1848). — Santos Vega, por José J. Podestá.

EMPIRE THEATRE (Corrientes y Maipú) — Paramount; Ceniza caliente; El vampiro; Gardel-Razzano, Jane Román; Fé Orlandini.

ELECTRIC PALACE (Lavalle 836). — Ravengar 3.o episodio; La mano amarilla.

LAVALLE (Lavalle 927). — Hoy función tarde y noche: El torpedo volante; Ladrón a pesar suyo. Los piratas sociales 5.a y 6.a series.

SMART PALACE (Corrientes 1279/1283). — La ruta de la felicidad; La transmisión del pensamiento; Sobre terreno peligroso.

REAL CINE (Esmeralda 425/429). — Hoy: Mercado de almas; El crisol de las razas.

GENERAL BELGRANO (Cabildo 2165). — Pathé Journal 385; Actualidades de la guerra; La ley del amor; Senda de espinas; Ravengar 12o episodio.

CINEMATOGRAFO CALLAO (Callao 27). — La hija del circo, 1a. 2a. y 3a. series; La victoria de la batalla del Carso; Melodía de la muerte.

CINEMA MIGNON PALACE (Juramento 2135). — (En su defensa; Paramount; La voluntad de un hombre.

TEATRO DE LA PRINCESA Suipacha 443 — Hoy, de 11 a. m. a 12 p. m., biógrafo continuado: Por el amor y el dinero; Mercado de almas; Ladrón a pesar suyo.

CINE TUCUMAN (Tucumán 824). — Hoy: Variado programa con estrenos.

CINE LIBERTAD (Libertad 144). — Variado programa con estrenos.

PETIT PALACE (Libertad 976). — Hoy: Variado programa con estrenos.

BIOGRAFO NUEVO (Cangallo 1640). — Variado programa con estrenos.

BOLIVAR (Bolívar 1032). — Hoy, función tarde y noche: Variado programa.

SELECT BUEN ORDEN (Bernardo de Irigoyen 1321). — Todos los días grandes estrenos. Espectáculos por secciones. Selecta orquesta. Función tarde y noche.

THE AMERICAN PALACE (Córdoba y Callao). — Variado programa con estrenos.

BIOGRAFO CENTRO SUD (Belgrano 1812). Variado programa con estrenos.

GRAN CINE RADIUM N.o 2 (Rivadavia 2970). — Variado programa con estrenos.

DON JUAN DE GARAY (Garay 2467). — Variado programa con estrenos.

GRAN SALON ALMAGRO Rivadavia 1281. Variado programa con estrenos.

CINE GENERAL URQUIZA (Guanacache 5854). — Variado programa con estrenos.

CINE MODERNO (Corrientes 930). — Variado programa con estrenos.

CINE PARK (Santa Fe y Thames). — Variado programa con estrenos.

La colección Gibson de las preparaciones venecianas de Elizabeth Arden-Salón de Oro - 673 Quinta Avenida - NUEVA YORK. - Pida catálogos o informes refiriéndose a este aviso de LA ÉPOCA.

No le basta su dinero para encontrar marido - Necesita un largo tratamiento con las preparaciones Arden.

ARTE Y TEATRO

GACETILLA

EN EL ODEON

Los aplaudidos artistas franceses Fisher y Enthoven, que en su breve jira nos han hecho gustar delicadas sensaciones de poesía popular francesa, en sus originales espectáculos, han resuelto dar una nueva velada de despedida, a realizarse en el mismo teatro la noche del viernes.

Esta función, que será a beneficio de los huérfanos belgas y también del Patronato de la Infancia, contará aparte de los actores franceses con el concurso de Mlle. Verbist y el actor nacional Florencio Parravicini.

Fisher y Enthoven se embarcarán el sábado para Río de Janeiro.

"TUCUMAN" EN EL COLON

Ha quedado definitivamente resuelto que en la temporada del año próximo se estrene en el Colón la ópera argentina "Tucumán", letra del poeta Leopoldo Díaz y música del joven maestro Felipe Boero.

Es una noticia que será acogida con entusiasmo por el público que ya conoce trozos de esta obra inédita, que oiremos interpretada en castellano en nuestro primer coliseo.

En efecto, se ha pensado que las partes principales sean ejecutadas por los artistas líricos que más se destaquen, a fin de que la interpretación de "Tucumán", tenga verdadera intensidad de obra nacional.

JOSE DE MATURANA

Noticias procedentes de Córdoba informan que se ha agravado el estado de salud del aplaudido autor dramático que desde hace tiempo atraviesa por un precario estado de salud.

José de Maturana, cuyos versos y cuyas obras dramáticas han acusado siempre un temperamento de artista exquisito, aparte de su salud quebrantada, se encuentra desprovisto de recursos, pues hace tiempo que se ve imposibilitado de trabajar.

En los círculos intelectuales, donde es conocida su labor, debiera iniciarse algún movimiento de compañerismo, humanidad y justicia, para buscar la forma de que el autor de "Canción de Primavera" pueda atender su subsistencia y tal vez recobrar la salud.

Es lamentable que en casos como este el compañerismo, la comunidad de ideales artísticos, dé una nota de brutal egoísmo abandonando a un hermano en los momentos en que más requiere la ayuda que lo reconforte moralmente y que materialmente necesita imprescindiblemente.

OPERETA

La compañía Caramba activa los ensayos de la famosa novedad "La regina del fonógrafo", de Lombardo, que según versiones, supera en presentación escénica y originalidad a su hermana "La duquesa del Bal Tabarin".

En tanto, esta noche se "reprisa" la regocijada opereta de Gilbert "La casta Susana", debutando la nueva artista española Herminia Gómez en el rol de Giacomina. En los roles principales intervienen Giulieta Cesti, el tenor Grant, Di Salvi, Consalvo, etc.

En el transcurso de la semana se alternará el cartel con las operetas de Lehar "La viuda alegre" y "El conde de Luxemburgo".

OBRAS NUEVAS

La compañía del Buenos Aires ha aceptado un sainete de Federico Mertens titulado "Aves de cuenta", el que se pondrá en ensayo a la mayor brevedad.

—En el San Martín ha sido leído por su autor, el doctor Arturo Giménez Pastor, su poema dramático "Fray Luis Beltrán", obra de asunto histórico sobre la cual se hacen entusiastas comentarios por los que conocen el asunto y forma en que ha sido dramatizado.

—El autor de "El caballo de Bastos", don José Antonio Saldías ha entregado a la compañía del Excelsior un sainete titulado "La fe ciega" el que se estrenará en la presente semana.

VELADAS DE LA OPERA

El programa confeccionado para la "soirée" de esta noche en que se despiden de nuestro público Mme. Susanne Després, M. Lugné Poe y Mlle. Annie Vernueil consta de números interesantes que pondrán un broche de oro a las veladas de arte selecto que hemos gustado.

Como se verá por el programa que transcribimos el espectáculo de hoy está dedicado a producciones belgas.

En la última parte Mme. Susanne Després repetirá "Poil de Carotte" y "Poil de Carotte en permisión" que le han valido entusiastas aplausos, especialmente en la hermosa producción de Rip cuando hace vibrar toda el alma francesa en los versos patrióticos que adquieren en labios de la eximia actriz una entonación extraña, mezcla de fervor heroico y gesto varonil de la raza latina.

He aquí el programa

1re. Partie. — A. L'apport merveilleux des lettres Belges á la France, depuis 40 ans, par M. Lugné Poe.

B. Rondeau wallon, par Mlle. Annie Vérneuil.

C. "Le passeur d'eau", d'Emile Verhaeren, par Suzanne Després. "Infidèle", de Maurice Maeterlinck.

2me. Partie. — A Ch. van Lerberghe: "Les premiéres paroles", par Suzanne Després, commentés par M. Lugné Poe.

B. Chansous et danses, "Colinette", Danse Villageoise, par Mlle. Annie Verneuil, accompagné par M. Francois Rando.

C. "Ceux de Liége", par Emile Verhaeren, par Suzanne Després.

3me. Partie. — "Poil de Carotte". "Poil de Carotte en permisión".

TEATRO NACIONAL

Con teatro lleno se dió anoche en el Nuevo la quinta representación de "La fuerza ciega", de Martínez Cuitiño, la producción más intensa estrenada en la presente temporada y que la compañía que dirige Pablo Podestá ha sabido interpretar con un especial acierto.

Al final de la obra y ante una verdadera ovación de la que participaba especialmente el público de palcos y plateas, fué reclamada una vez más la presencia en el palco escénico del autor, quien se vió precisado a agradecer nuevamente. Con "La fuerza ciega" tiene la compañía del Nuevo para muchas noches y muchos éxitos, pues el público ha recibido la obra con entusiastas muestras de aprobación, premiando una labor meritoria en el distinguido autor y en sus afortunados intérpretes.

—"El casamiento de Laucha", la adaptación de la novela de Payró, estrenada en el San Martín, continúa siendo aplaudida y promete mantenerse varias noches más. Vuelve a ocupar el cartel ed la sección vermouth "El señor corregidor", de Roldán.

—En el Apolo alcanza hoy a su 31 representación "El caballo de Bastos", que irá precedido de una pequeña novedad: el estreno de la comedia en un acto "Males y remedios", original de A. Albornoz.

—A su 44 representación llega en el Argentino "El tío soltero", de Hicken, donde Parravicini sigue arrancando aplausos, como si la obra recién se estrenara.

TEATRO ESPANOL

En el Victoria llega esta noche a su cuarta representación la comedia de Rollanel y Kraatz "El hombre de la montaña", cuyas situaciones cómicas dan margen a Díaz de la Haza y demás actores que lo secundan para desarrollar un juego escénico de eficacia.

—La empresa del Odeón ha recibido un cablegrama anunciándole que se ha fijado para el 4 de mayo próximo la partida para ésta de la compañía Rosario Pino, que embarcará en Barcelona.

Componen el elenco de esta compañía, que actuará en el Odeón, 38 artistas y en su repertorio figuran los últimos estrenos madrileños.

La compañía Díaz de la Haza repri-

Actrices bellas

Una artista puede no ser bonita y ser, sin embargo, una gloria de la escena. Vienen, sin duda, muchos ejemplos a las puntas de la pluma; pero nadie habrá de negarnos que uno de los placeres que el público en general va buscando en el teatro, es, no solamente el arte por sí mismo, en toda su indiscutible grandeza, sino también, y muy principalmente, el encanto de los ojos, la perfección de la línea, el detalle que impresiona y subyuga, sobre todo cuando ese detalle está a cargo de una mujer bonita.

¿No estáis de acuerdo con nosotros?

Los ingleses no conciben el teatro sin mujeres lindas. Y los empresarios las buscan empeñosamente.

He aquí la última fotografía de miss Manora Thew, la belleza de "su" hora en Londres. Decimos "su", porque ¡ay! nada más efímero que el reinado de una bella actriz. Nunca sabe ella misma, si en pleno éxito, cuando su trono aparece más inconmovible, la incógnita hermosura fatal, como la renovación de la naturaleza, no prepara en las sombras la revolución que ha de dar en tierra con su imperio.

sará mañana, la aplaudida comedia de los hermanos Quintero "Amores y amoríos" en que tendrán oportunidad de lucirse los principales elementos que la componen.

GENERO CHICO ESPAÑOL

Fué estrenada anoche en la Comedia por la compañía Palmada, la obrita lírica "La copa del rey", original de Juan de la Cruz Ferrer, música del maestro Terés.

Sobre el asunto trillado de los amores de un joven aristocrático con una humilde pescadora que al fin vencen los obstáculos del linaje en el triunfo de la juventud y el amor, ha ideado el autor una serie de escenas y creado otros personajes secundarios. Abunda en la obra un cierto detallismo que la hace decaer en muchas situaciones y que requerirían un prolijo corte para darle más animación.

La interpretación buena. Los números musicales bastante acertados. Al final fueron obligados los autores a presentarse en el palco escénico a agradecer la buena acogida de la obra. Hoy se repite en tercera.

En segunda se repite "Los apaches" y en última la fantasía "El caballero andante".

Como de costumbre, toman parte al final de cada sección Carmelita Ferrer y Emilia Benito, con sus interesantes números.

—La compañía que actúa en el Buenos Aires Palace (Rioja 452) hace esta noche una tregua a sus representaciones del género chico español para poner en escena la comedia dramática en tres actos "La ciudad virtuosa", original de don Eduardo Mujica Farias, sacada de la novela "Amor y arte", del mismo autor.

OPERETA

Vuelve esta noche al cartel del Politeama la aplaudida opereta "Campagne Club".

—Con la interpretación del rol de protagonista de la opereta de Vives "La generala" obtuvo anoche en el Marconi un franco éxito la primera tiple señorita Asunción Pastor que supo encarnar eficazmente su papel y hacerse aplaudir con entusiasmo en sus números de canto muy bien ejecutados.

Esta noche se repite yendo precedida de la zarzuela de Arniches y Jackson Veyan "San Juan de Luz".

La pareja de baile Richard Sant'Elía que reaparece el jueves estrenará el viernes la pantomima cómico-bailable "Amor de apache", vida y costumbres de los bajos fondos de París.

—Esta noche debuta en el Avenida la primera tiple señorita Rita Romano ejecutando el rol de Angela Didier en la aplaudida opereta de Lehar "El conde de Luxemburgo".

GENERO CHICO NACIONAL

La compañía del Nacional estrena esta noche en tercera sección el sainete en un acto y tres cuadros "El batitú" original de Alberto Sánchez.

El reparto de esta obra es el siguiente:

Neasia, A. Ferrer; Dorotea, O. Bozán; Sinforiana, E. Méndez; Toribio, Vittone; Comisario, Pomar; Madiana, P. Garza; Don Pancho, J. Franco; Liborio, L. Grimaldi; Juan, A. Camiña; Escribiente, M. Ruggero; Cabo, S. Giménez; Milico 1.o, A. Gallego; Milico 2.o J. Zorzoli; El Capataz, A. Baamonde; El Ambulante, F. Ponce; Esquilador 1.o, R. Bracigliano; Esquilador 2.o, M. Grande; Esquilador 3.o, L. Alfaro.

Completan el programa en segunda "Mundo Argentino" y en última "El rincón de los caranchos".

En la sección vermouth se repite "Café concert" de Pacheco reprisado anoche con bastante éxito.

—La reprisa del sainete de Discépolo y de Rosa "El guarda 323" realizado anoche en el Buenos Aires ha sido un éxito para la compañía Muiño-Alippi que ha sabido sacar buen partido de las buenas situaciones cómicas en que abunda. Hoy se repite en sección vermouth y última de la noche.

Completan el programa en segunda "La ilusión de D. Genaro" y en tercera el último estreno de Carlos de Paoli "Zapatería de La Formalita".

Se ha fijado para el viernes próximo el estreno del sainete de Garrido y Osés, música del maestro de Bassi titulado "Calle cortada" que se ensaya esmeradamente.

—En última sección se estrena esta noche por la compañía del Excelsior la obra cómico-lírica "El capitán Metralla", original de Florencio Iriarte e Ivo Pelay.

Vuelve al cartel en sección de las 9 p. m. el aplaudido sainete de Sargenti "El café de las broncas" y en tercera "El lobo de mar".

ESTRENO DE LA CINTA "SANTOS VEGA"

Hoy se estrena en el Splendid Theatre la cinta "Santos Vega", original del señor Carlos de Paoli, y cuya exhibición en privado ha merecido halagüeños juicios.

En la impresión de la cinta han tomado participación excelentes artistas, interpretando el actor José J. Podestá el protagonista.

Dadas las buenas referencias que se tienen de la obra a estrenarse hoy, puede adelantarse que el Splendid Theatre se verá esta noche muy concurrido.

CONCIERTOS

Damos a continuación el programa del concierto de guitarra a realizarse mañana en el salón "La Argentina" organizado por el profesor A. J. Manjón.

Primera parte. — Preludio en re mayor, Manjón; Variaciones sobre un tema de Paisiello, Sor; Elegía (1.a vez), Manjón; Delirio, Arcas.

Segunda parte. — Andante y polonesa, Aguado; Pastoral, Scarlatti; Segunda leyenda (1.a vez), Manjón; Introducción y capricho, Regondi.

VARIEDADES

En el teatro Florida ha debutado con bastante éxito la niña Blanca San Martín, quien, a pesar de su juventud resulta una buena concertista de guitarra y canta con gusto estilos criollos.

Agregado este nuevo número a la Zazá que sigue actuando con éxito, los espectáculos de este teatro resultan muy animados.

—La reaparición de la coupletista Mercedes Alonso en el teatro Esmeralda que se realizará en la presente semana, se hará estrenando el couplet "El sol" que será presentado con decorado nuevo. El dueto Negri-Appiani que trabaja en las secciones vermouth y segunda de la noche sigue llevando numerosa concurrencia.

—Esta noche debuta en el Mayo la coupletista María Lártano, nueva en nuestros escenarios pues recientemente ha llegado de España. Debuta también el atleta Reyes.

ESTO ES ANDAR EMBRUJAO

Así se llama la última producción para piano, cuya música y letra es del conocido compositor nacional Domingo Nocera Netto, uno de los pocos a quien se debe hayan llegado a la escena nuestros aires y motivos, tan llenos de armonía.

No dudamos que el autor de "Pero que jeta" y "Si no tenís corazón" ha de cosechar nuevos aplausos dado lo delicado de su gusto artístico.

MUEBLES "THOMPSON"

El surtido de la casa **THOMPSON** en muebles para comedor, es de lo más variado y completo. Por el grabado que acompaña, puede juzgarse uno de los estilos que ofrecemos pero, en lo que respecta a la belleza y perfección de las maderas empleadas, así como a su admirable mano de obra, solo siéndolos pueden ser debidamente apreciados.

Invitamos a usted visitar nuestro local con el objeto de ver estos muebles y las muchas otras novedades que recién hemos recibido.

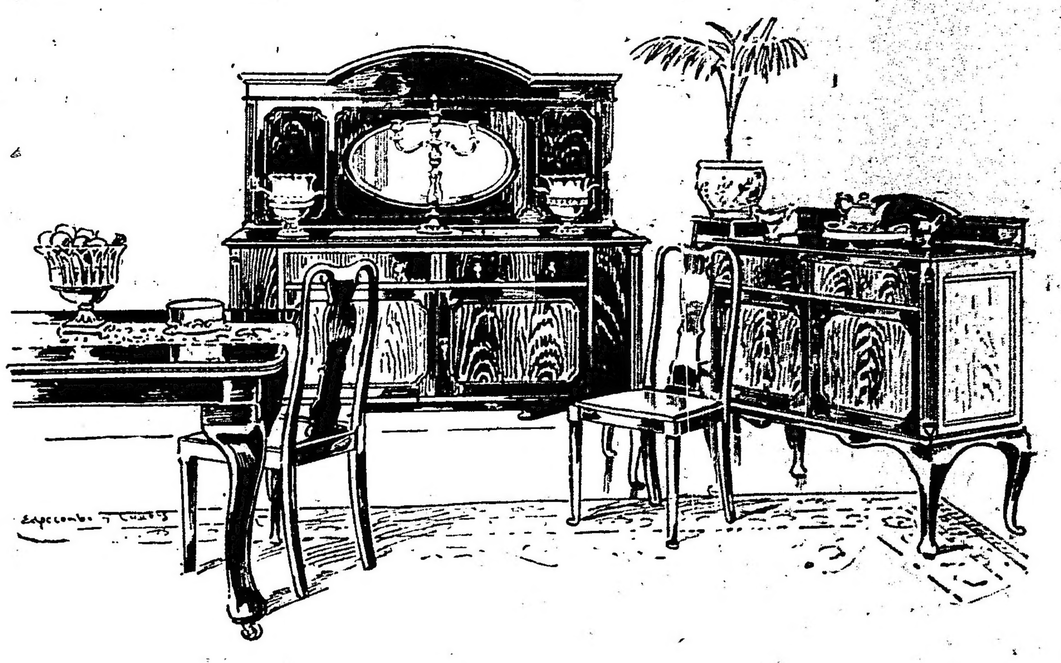

EMBALAJE GRATIS

JUEGO DE COMEDOR DE CAOBA compuesto de

APARADOR Metros 1.67 de largo, con espejo biselado.
TRINCHANTE Metros 1.60 de largo, con cajones y armario
MESA DE EXTENSION Metros 1.20 x 2.40.
8 SILLAS tapizadas en tela cuero.

Completo : $ 1175.--

833 FLORIDA — Thompson Muebles Ltda. — BUENOS AIRES

BIBLIOGRAFÍA

LAS TRES GRACIAS, POR ANGEL DE ESTRADA

Una magnífica visión del Renacimiento es la que nos proporciona el conocido escritor don Angel de Estrada, en la última de sus novelas, recién aparecida, que lleva el simbólico título del epígrafe.

Esa resurrección de una época tan compleja en matices, tan diversa en sus manifestaciones, como fué el Renacimiento italiano—verdadera aurora de la edad moderna—si tentadora para un novelista de imaginación y gusto como el señor Estrada, presentaba en cambio no pocas dificultades a cual más ardua de vencer.

En novelas de esta índole se corre el riesgo, ya de hacer una sencilla reseña histórica, sin emoción ni interés artístico alguno, ya, por lo contrario, de dejarse arrastrar en alas de una peligrosa fantasía falseando la realidad misma que se trata de evocar.

Por ventura ambos abstáculos han sido salvados con singular destreza, en la novela que nos ocupa. El ambiente, los tipos, las pasiones del Renacimiento, las encontramos maravillosamente descriptas en estas páginas de Las tres gracias, que por otra parte ha sabido vaciar el autor en un estilo sumamente plástico, de acuerdo con la índole de la obra. El interés se fija desde los primeros capítulos sobre estos héroes — reales unos, imaginados los más—que parecen compendiar un resumen de la plenitud humana en todas sus formas y manifestaciones, desde los más elevados hasta las que lindan en los dominios del más absurdo desenfreno, que por cierto, (con raro tino) el autor ha sugerido, más que indicado. (Y sino, dígalo aquél Giovannantonio que el autor nos pinta como "un loco, fantástico, extravagante, ligero, de costumbres inconfesables...") Estas costumbres inconfesables ya sabe cuales son todo el que conozca de antemano biografías de Miguel Angel, pasajes de Aretino, o con más exactitud, las encantadoras memorias de Benvenuto Cellini, tan justamente celebradas por Hipólito Faine.

El señor Estrada ha sabido sorprender bien esa característica de los hombres del Renacimiento, aventureros unas veces, románticos empedernidos otras, a menudo pendencieros y matarifes, siempre artistas de primer orden y temperamentos de una exquisita sensibilidad para todas las obras del espíritu.

Así es Miguel Angel (mejor dicho, así nos le presenta el señor Estrada), así son Neri, Viterbo, Claudio, Landi, la Lorenzina y toda la serie de cortesanos que la acompañan, hasta el mismo papa Julio II, mucho más político y cortesano que pontífice.

Desde luego en una nota bibliográfica no puede darse una idea acabada sobre todas las demás características que el libro presenta. Tratándose de una novela histórica, como las "Tres Gracias", su principal mérito debe estribar en la belleza del cuadro que se nos evoca y en la verdad con que estén pintados los personajes de aquél cuadro.

Los demás puntos son de orden secundario. De ahí que no juzguemos oportuno insistir en el inmenso trabajo preliminar de erudición que ha debido realizar el autor para reunir tal número de referencias, anécdotas y hechos como se acumulan sin cesar, en "Las tres gracias", hasta el extremo de que su autor parece contemporáneo de las hazañas que describe; ni menos para fundir todos esos resultados analíticos en una síntesis perfecta.

Igualmente llama la atención del lector la certeza con que—como de pasada—se van vertiendo conceptos críticos muy atinados sobre los grandes artistas del "cuatrocientos": el Duonarrotti, el Pinturrichio, Dramante, del Piombo, etc.

Admirables son todos los pasajes referentes a la vida del clero en aquella época azarosa, decisiva para la transformación espiritual que con la inmediata Reforma iba pronto a operarse en toda Europa.

Nada diremos de las descripciones sobre edificios y monumentos históricos (sirva de ejemplo la de la Capilla Sixtina) que son modelos de precisión y colorido.

En rigor de verdad (defecto común a todos los autores nacionales) hemos de señalar, no a título de defectos, sino de sencilla observación, una cierta incoherencia (producto, sin duda de una falta de meditación seria sobre esos temas) que se advierte cuando el autor pretende, muy por encima, elevarse a regiones elevadas de filosofía o de moral. Por ejemplo se habla de Platón (pág. 31) y se dice: "Concedía más alas al pensamiento de los filósofos porque con más fidelidad que el de los artistas, evoca el recuerdo de las diarias ciencias.

Luego, por fanatismo de la idea pura extremó las cosas".

Ahora, cualquiera que conozca el sistema filosófico de Platón convendrá en que retratarle en esa forma es deformarle en sus líneas esenciales. La idea pura de Platón no tiene nada que ver con los artistas ni con los sentidos, como lo cree Landi, el personaje de la novela que pronuncia aquéllas palabras. Landi también se equivoca cuando dice a continuación que los sentidos, instrumentos imperfectos del alma, dan índole relativa a su sensibilidad absoluta". Pero no es extraño que Landi se equivoque porque hoy mismo muchos biólogos metidos a metafísicos insisten en confundir brutalmente los datos de los sentidos con las realidades objetivas, la psicología con la lógica, lo puramente sensible con lo puramente teórico, el mundo de la razón con el mundo de la realidad, el hecho empírico con la idea abstracta, lo que nos es dado en intuición con lo que nos es impuesto en virtud de las leyes de nuestro entendimiento.

Pero demás está decir que resulta soberanamente impropio imputar tales equívocos a un personaje de novela. Y como novela y como pieza de un estilo literario exento de toda impureza efectista, difícilmente en la literatura histórica contemporánea podríamos encontrar rival decoroso a la producción, verdaderamente notable, con que el señor Angel de Estrada acaba de enriquecer la bibliografía argentina.

INFORMACIÓN GENERAL

ASOCIACION GENERAL DE MARTILLEROS PUBLICOS

La comisión directiva de esta sociedad cuya secretaría funciona en la calle Corrito 35, ha resuelto en uso de la facultad conferida por los estatutos, reformados últimamente, suprimir el cobro de la cuota de ingreso a los profesionales que se asocien antes del 31 del mes de mayo próximo.

Asimismo, se han fijado los días lunes, a las 8 p. m., para celebrar las sesiones ordinarias, a las que pueden concurrir con uso de voz, todos los socios.

CENTRO CAPITANES Y OFICIALES DE ULTRAMAR Y CABOTAJE DE LA MARINA MERCANTE NACIONAL

Se invita a sus asociados para concurrir a la asamblea general extraordinaria que se efectuará en su local, el miércoles 18 del corriente, a las 3 de la tarde.

PERIODISMO

"NUEVA ERA"

El último número de la revista "Nueva Era", que aparece en esta ciudad, trae el siguiente sumario:

Nosotros y la guerra, Juan F. Mantecón; Nuestras fuentes de producción, Eduardo Miranda; Almafuerte, Arturo Orgáz; Carolina Muzzilli, Redacción; La nueva poesía argentina, Consideraciones, Delfina Bunge de Gálvez, Delia Míguez, Tomás Allende de Iragorri, Rafael Arrieta, por Edmundo Montagne; La tenacidad de Bélgica, Emilio Verhaeren! ¿Qué cosa es un Emir?, Indio Manso; Un caso jurídico, Las excarcelaciones, De Tomaso-Valenzuela, por Alfredo L. Palacios; Los atormentados, Luis Ma. Jordán; Edmundo Montagne, Redacción; Los juzgados de comercio, Abusos y arbitrariedades, por Efece; Semana Santa, Eva de América; La Caja Nacional de Jubilaciones y Pensiones, Graves denuncias, por Fdo. de Larreumbe; Buen sembrador, Crepuscular (versos), por Félix B. Visillac; En indulto de Juan Cándido; Un éxito del partido Socialista Argentino; Placa movida.

"LA REVISTA"

Se ha puesto hoy en circulación el primer número de esta importante publicación que bajo la dirección de Pedro Sondereguer y Segundo Moreno se incorpora al periodismo nacional.

Hecha por manos expertas y con un vasto programa de acción, "La Revista", en su primer número, preséntase como una tribuna intelectual que ha de constituir eficazmente al conocimiento y debate de los problemas nacionales y americanos.

En días pasados, al anunciar su aparición, nos ocupamos de su programa, dando la nómina de sus colaboradores, que constituyen una garantía del éxito que muy sinceramente deseamos al nuevo colega.

En cuanto al número que nos ocupa, trae los siguientes trabajos:

La marcha de los sucesos, por la dirección; La ley de Compiegne, por Angel de Estrada (hijo); Chile, Bolivia y la Argentina, por W. Jaime Molins; Justicia militar argentina, por Alfredo L. Palacios; El poeta divaga, por Arturo Capdevila; La hericana, por Juan Pablo Echagüe; La sociedad y las costumbres en la época de Alvear, Lugones; Hijo de la montaña, por César Carrizo; Santos sin peana, Belisario Roldán; Poeta dramático, por Roberto G. Guisti; La guerra: Los sucesos políticos y las operaciones militares, por Augusto Campos Verbel; La dulce patria, de Arturo Capdevila, por Alvaro Melián Lafinur; Deficiencias de nuestra oficina meteorológica, por J. Yamendi; La sangre de Thor, por Segundo Moreno; Programa de "La Revista", Cosas alemanas.

ELIXIR BERGER
(SIN AJENJO)

CARRERAS DE CABALLOS

HIPODROMO ARGENTINO

LA REUNION DEL JUEVES

BREVES APRECIACIONES

Un programa bastante mediocre es el que nos ofrece la institución para pasado mañana. Las distintas pruebas que lo componen a pesar de estar bien nutridas de inscripciones no cuentan con elementos de clase, pues a no ser el premio Estro en el cual vamos la anotación de Saint Emilión que debe galopar sin mayor esfuerzo ante tan modesto lote de adversarios.

El hijo de Cyllene ha completado su estado y se encuentra inmejorablemente preparado para disputar con todo éxito los grandes clásicos del año. Se le hace disputar esta prueba como ejercicio preparatorio para que dispute el premio clásico América, sobre una milla.

—

Se iniciará la reunión con la carrera de vallas, en la cual varios de los concurrentes cuentan con igualdad de probabilidades de salir airosos.

El Payo en su última presentación venció a Rotterdam por escasa distancia. El hijo de Le Samaritain aunque dispensa ventaja a sus rivales puede volver a ganar.

Able ya debutó en esta clase de pruebas haciéndolo con el mejor de los éxitos. El pensionista del stud Alcalá será un serio rival de El Payo, Rotterdam, etc.

Rotterdam es muy regular en cuanta carrera disputa. El pupilo del stud Los Cerrillos tiene una brillante oportunidad para aportar a su ecurie un nuevo triunfo.

—

En el premio La Tentación nueve potrancas de 2 años han conservado su inscripción.

Igitana no tuvo ninguna figuración en la prueba ganada por Diavoletta. La pensionista del stud Armón ha seguido bien y nada difícil sería que obtuviese el triunfo.

La Conflagración tiene un quinto y un tercer puesto de Diavoletta y Dalmacia, respectivamente. La hija de Le Rubicón puede en esta ocasión abandonar la categoría de perdedora.

Eximia corrió dos veces y en su última presentación entró quinta de Flotilla. En esta oportunidad puede rehabilitarse, pues su preparación no deja nada que desear.

Cribe es otra de las candidatas a que en esta ocasión abandone la categoría de perdedora. La pensionista del entraineur Edmundo Frazer, no vale gran cosa, pero ante tan insignificante número de rivales muy bien podrá obtener su primer triunfo.

—

En la tercer prueba del programa reservada para potrillos perdedores, varios cuentan con probabilidades de obtener su primer triunfo.

[illegible], segundo en su última presentación de Aneiros, será posiblemente el preferido, pudiendo en esta ocasión abandonar la categoría de perdedor.

Namur cuarto de Aneiros, si ha adelantado, debe ser un serio competidor. En esa ocasión el pupilo del stud El Retán corrió bastante bien.

Juguete contó con bastante opinión en su última carrera disputada, pero el hijo de Obrizo no tuvo ninguna figuración. En esta ocasión puede mejorar su anterior performance.

Breslau fué tercero de Encomio y no placé de Wildrake en sus dos últimas presentaciones. El hijo de Moores como ha seguido su preparación bien, puede obtener su primer triunfo.

Vendaval reaparece tras larga ausencia, bien preparado, dispuesto en esta ocasión a abandonar la tan modesta categoría a que aún pertenece.

Aquilón después de gozar un reposo vuelve a la brecha el hijo de Dieudonné. Si responde a sus ejercicios privados podrá al fin obtener su primer victoria.

Nieuport fué cuarto de Fiador. El pensionista del stud Zubiaurre es candidato a obtener su primer triunfo en esta ocasión.

Infalible ha seguido su preparación en óptimas condiciones y en esta oportunidad como todos están en igualdad de condiciones nada difícil sería que obtuviese la victoria.

Salandra reaparece después de haber gozado de un reposo que le ha sentado muy bien. El hijo de Jardy pondrá de manifiesto en esta ocasión las bondades... que se le atribuyeron antes de hacer su debut.

—

El premio Prince, que es la base de la quinta carrera, reservada a potrillos ganadores, ha logrado reunir un buen número de concurrentes.

Pembroke que fué el primer producto que salió de perdedor, favorecido con un largo reposo, reaparecerá en esta carrera donde sus probabilidades de salir airoso son muchas. El pensionista del stud Atucha ha seguido su preparación bien y puede agregar a su haber un nuevo triunfo.

Italiano es un potrillo con muy poco corazón para la lucha. En dos ocasiones ha perdido carreras que tenía definidas a su favor por entregarse en cuanto le presentan lucha. Con todo, como es sumamente veloz, podrá en esta ocasión aportar a su ecurie su segunda victoria.

Campeador II, tercero de Kitchener, ha continuado su preparación sin tropiezo ninguno y en esta ocasión puede conseguir su segunda victoria.

Takecare ocupó el tercer puesto en la carrera ganada por Pocas Pilchas. El pensionista del stud Montiel no llevará en esta ocasión, enemigos de la talla del hijo de Bridge of Canny, por lo cual no es nada difícil que obtenga su segunda victora.

La Imperio al hacer su debut obtuvo la victoria en 1' 1|5. La hermana de Stagno que es sumamente veloz puede aportar a su ecurie su segunda victoria.

—

El premio Wild Rosse será disputado por un buen lote de animales y dadas las condiciones cómo van colocados en el handicap, todos pueden tener iguales probabilidades de triunfo.

Chaica viene conduciéndose con regularidad en cuanta carrera disputa. La hija de Américo en esta ocasión que sólo lleva 47 kilos, puede aportar a su ecurie tan ansiado triunfo.

Espartillar no figuró el domingo en la carrera ganada por Perjura, en esta oportunidad el pupilo de Francisco Causa puede rehabilitarse de su mala carrera.

Pacará es sumamente ligero. El hijo de The Whirpool desde su triunfo en el premio Bosch no es presentado en público. En esta ocasión con sólo 44 kilos, es un enemigo de tenerlo muy en cuenta.

Precoz, Protea y Mimí Pinsón son candidatos a suplantar en el disco a los primeros nombrados, en el caso que estos llegasen a conducirse mal.

—

El handicap final será disputado tan sólo por seis competidores que han conservado su inscripción.

Majestad después de su segundo de Nougat, ha seguido bien el hijo de Your Majestic. A pesar de tener que dispensar ventaja a sus rivales, el pensionista del stud Los Rosales puede obtener la victoria.

Polavieja es el enemigo más serio de esta prueba. En su última presentación contó con bastante opinión y no tuvo figuración ninguna.

Hurgón nos parece que va algo pesado para alternar con Majestad y Polavieja a dos y un kilo de diferencia respectivamente. Con todo el hijo de Saint Wolf puede ganar.

Chuchín es el candidato de la carrera por su última performance. El El hijo de Sargento va recibiendo mucha ventaja en el peso y como su estado no deja nada que desear, no sería difícil que obtuviese un nuevo triunfo.

LOS COMISARIOS

Al asunto de los comisarios, sobre el que tanto hemos insistido ,parece que las autoridades lo han echado en olvido. Como han transcurrido unas reuniones sin que ocurriera el caso repetido de que los comisarios tuvieran que resolver algún pleito impensado o, mejor dicho, como los señores comisarios no han hecho falta en unas cuantas reuniones, las autoridades superiores se han olvidado de que alguna vez serán necesarios y que para entonces es preciso tenerlos en su lugar, seguros de que han de cumplir con su obligación, con un deber que ellos mismos se han impuesto con un entusiasmo que duró lo que dura un lirio...

Pero la intención existe en las autoridades superiores; el deseo de solucionar esta situación existe también y es conveniente no dejar que desaparezcan tan buenos propósitos cuando los hay por rara casualidad.

Ahora bien, parece que la solución de este asunto está únicamente en la creación de puestos especiales de comisarios rentados, y a la verdad, no es la manera que más nos satisface, por cuanto ya estamos harto acostumbrados a ver cómo en nuestra magna primera institución, todo se soluciona derrochando, sin gastar una sola idea.

Contrarios al derroche por el mismo plan de economías que han impuesto para esta temporada, insistimos para que se piense, para que en vez de dinero se gasten ideas, y lo que ha de emplearse en comisarios rentados se regale a las sociedades benéficas que tan buen destino dan a esos ofrecimientos.

No es, pues, esta la manera de solucionar el caso de los comisarios inteligentemente; la creación de puestos rentados es una manera vulgar y cómoda, a la que somos contrarios por las razones antes expuestas.

De donde se deduce, que para nosotros, continúa siempre en pie la cuestión, continúa el problema sin resolver... aunque la incógnita es clara, sencilla, casi infantil.

La rentree de Saint Emilión

El jueves hará su rentrée este hijo de Cyllene y Albilla, vencedor del Gran Premio Nacional de la temporada pasada y una de las más brillantes esperanzas de la ecurie Don Gonzalo.

El hermano materno de Barsac que felizmente no ha comprobado los pronósticos de "waver", que sobre él se hicieron, está hermosísimo, se ha desarrollado mucho, y constituye toda una hermosa promesa para la temporada clásica recién iniciada.

Saint Emilión reprisará pasado mañana en una prueba ordinaria para luego disputar el clásico América.

Cuenta con una corrida de 1'38" 4|5 a voluntad y respondiendo a ella, que responderá, sabrá imponerse sin dificultades.

Pocos momentos más y veremos si son exactas las esperanzas de la gran caballeriza.

LOS PEONES VAREADORES

Es un tema éste, sobre el que en anteriores oportunidades nos hemos ocupado y si a él volvemos es con el objeto de preocuparnos más detenidamente de un abuso que el Jockey Club está en el deber de evitar, no sólo porque es un desconocimiento a sus reglamentos, sino porque entraña un peligro de accidentes que ya han ocurrido y que pueden tener graves consecuencias si se repiten.

Nos referimos a los peones sin libreta, que con pocos disculpables fines de economía, utilizan algunos entraineurs de escasos escrúpulos, muchachos en su mayoría de tierna edad, inconscientes del peligro a que se exponen.

El reglamento pertinente del Jockey Club prohibe terminantemente la ocupación de peones sin el permiso correspondiente, o sea sin libreta, pero como el inspector "ad hoc" se preocupa bien poco de su obligación, sus mal vigilados entraineurs obran a su antojo y ocurren hechos vedados que como decíamos más arriba, importan un peligro.

En Belgrano han ocurrido varios accidentes que por una feliz casualidad no han tenido graves consecuencias, pero, puede darse el caso que continuando este abuso lleguen a ocurrir y en esta emergencia tendríamos que responsabilizar de ellos no sólo al entraineur que ha permitido varear a un chico inexperto, sino al inspector que por su descuido — llamémosle así — ha contribuído a que el hecho se produzca.

También es bueno subrayar el hecho de que los que cuentan con libreta, en muchos casos la tienen por complacencia y no porque la competencia del vareador sea un hecho probado.

Son detalles éstos que es bueno cuidar y a los que el Jockey Club debe prestarles atención.

EN EL JOCKEY CLUB

En el seno de la comisión de carreras se está ventilando un asunto que hace bien poco honor a la prensa turfista.

Es bueno y oportuno sobre todo reclamar de las autoridades de nuestra primera institución hípica proceda con mano enérgica.

EL PREMIO LERENA

El próximo domingo se disputará en el hipódromo Argentino el premio clásico cuyo nombre nos sirve de epígrafe a estas líneas.

Ha despertado verdadero interés el nuevo encuentro entre Mamita II y Falerna, pero lo que más se comenta es la rentrée de La Ñatita, la excelente defensora del stud Los Rosales, que bajará a la liza con el prestigio de sus dos últimas campañas, para medirse con adversarias casi insignificantes como lo son a su lado Mamita II y Falerna.

La hija de Pomona se halla inmejorablemente preparada y su triunfo debe anticiparse admitiendo únicamente que pueda ser vencido por estar en decaimiento o que haya sentido sus anteriores y memorables campañas.

Mamita II es una yegua enteramente regular, pero nos creemos que a cuatro kilos de diferencia en el peso, con La Ñatita sea una adversaria temible de la hija de Old Man.

Hay que convenir también que la mayoría de los triunfos conquistados por la hija de Mehari fueron conseguidos cargando pesos plumas y contra enemigos de muy poca calidad.

Ahora en cambio tendrá que medirse a muy poca diferencia de peso con una de nuestras mejores yeguas y francamente creemos que en esas condiciones las probabilidades de alcanzar la victoria se hacen más problemáticas.

Falerna, a pesar de haber sido conceptuada como La Ñatita, no ha hecho hasta el presente hazañas para igualarla con la vencedora de Aventurero y Smasher, pero suponiendo que la hija de Old Man fracase, sintiendo el rigor de sus severas campañas anteriores, es entonces la pensionista del stud Patricio la candidata que mejores títulos tiene para adjudicarse la victoria.

Pas-si-mal hace un tiempo que no corre y sus últimas carreras disputadas no fueron nada regulares, por lo cual creemos que sus probabilidades son bien escasas.

Petite Chosse y Nuty no tienen condiciones ni clase para medirse con las preferidas de la carrera, siendo por lo tanto escasísimas las probabilidades de alcanzar la victoria. Y lo más lógico es que no cumplieran su compromiso.

Damos a continuación las concurrentes a la prueba clásica, como también sus respectivas montas:

La Ñatita 58 kilos, F. Arcuri.
Mamita II 54, M. Acosta.
Falerna 54, D. Englander.
Pas-sí-mal 58, T. N. Fernández.
Petite Chose 57, (dudosa).
Nuty 54, (dudosa).

BARDO

Como la mayoría de los inscriptos en la sexta carrera del programa de pasado mañana, el hijo de Old Man no cumplirá su compromiso, pues obrando cuerdamente su caballeriza ha resuelto no presentarlo en contra de Saint Emilión.

El jockey Ardouin en esa prueba tendrá a su cargo la dirección de Patacón II.

ENCOMIO

Este pupilo del entraineur Polla que luego de obtener su primer triunfo fué puesto en cura de unas sobrecañas que le aparecieron, ha sanado bien y ha reanudado su training moderadamente.

El hijo de Bridge of Canny se trabaja de galope largo, constituyendo siempre la esperanza del stud Los Manantiales.

De aspecto está lindísimo Encomio y en el peor de los casos resultará un elemento útil.

PICACERO

Este pupilo del stud Los Monantiales, del que aún su competente entraineur espera mucho, está como ya se sabe radicalmente curado y en sus ejercicios preliminares no afloja.

Se trabaja a medio correr, se le lleva con moderación y si alcanza su estado completo de training sabrá lucir con eficacia sus colores.

TRIANON

El hijo de Old Man y Thamar que estaba casi listo para hacer su debut ha sido parado suspendiéndole el training por unas sobrecañas que le han aparecido. Será puesto en cura en seguida con el fin de que el mal no tenga mayor trascendencia.

LEADER

El hijo de Saint Michan, que en su última presentación no respondió a las preferencias que se le dispensaron ni a la confianza de su caballeriza de que saliese airoso, se halla bien preparado y en condiciones de alternar con todo éxito en cualquier prueba que se le haga disputar.

Piloteado por el aprendiz Denna, fué ensayado en 700 metros, distancia que el pensionista del stud La Morada cubrió con excelente resultado.

COLIBRI

El domingo iniciará su campaña el hijo de Old Man y Campanilla, el precioso oscuro que fué tan disputado en las últimas ventas de productos del haras El Moro.

Viene a la carrera con una serie de buenas partidas y una corrida preliminar de 1'8" los 1100 metros. Este tiempo en verdad no nos revela nada y la impresión del jockey Englander es que, si bien galopó durante toda la corrida a la par de Retiro, en los tramos finales no desplegó una acción muy desenvuelta.

Pero esto no lo tomamos en cuenta, pues esperamos que en las pistas resulte lo que en la Petite Ecurie creen; es decir, un verdadero crack.

11 DE ABRIL

El hijo de Buckminster que en las pistas de Maroñas se adjudicó el clásico Jockey Club de la temporada pasada, destacándose como un verdadero crack, ha sido traído a Palermo donde esta mañana lo vimos mientras el aprendiz Denna lo sometía a un ejercicio suave en la partida reglamentaria.

No nos produjo mala impresión no obstante descubrir una de sus manos en condiciones poco satisfactorias, inconveniente que hace dudar de sus éxitos en nuestras pistas.

EN EL ALVEAR

Mientras continúen las cosas como hasta ahora en la importante caballeriza, los deseos del distinguido sportman y la labor del competente entraineur que la dirige, se verán coronados por el éxito.

Botafogo se conserva lindísimo, luciendo un aspecto insuperable, sin que haya en realidad nada, absolutamente nada, que haga temer su fracaso en el resto de su campaña.

Picarote será, a no dudarlo, otro Picacero, y este atrevido pronóstico lo hacemos basados en sus primeros trabajos que son prometedores de éxitos mayores, y reducidos por su estampa de verdadero crack.

Los antecedentes de Bis no necesitan mayores recomendaciones ni comentarios de ninguna clase, y como todavía no hay razón para dudar de su porvenir, creemos o deseamos, mejor, sinceramente resulte el producto descollante que esperan.

Y no digamos nada si Dijital resiste los rigores del training, pues a las bondades de la hija de Calepino nadie podrá hacer valla y seguirá la interrumpida serie de importantes victorias.

GLOTON-TOUT POUR TOI

Entre los varios productos de 2 años que se alojan en el stud Borbón C., hay dos de ellos que se vienen trabajando con regularidad y que no han de tardar en hacer su debut. Estos son Glotón, por Chi'i II y Gaditana, y Tout pour Toi, por Greenan y Fast Fanmy, media hermana del malogrado Frijón. En la corrida que se le dió hace unos días, el potrillo, piloteado por Enrique Saavedra, nos dejó muy bien impresionados, y con la opinión de que acaso pueda darle algún prestigio al flamante padrillo del haras Chapadmalal.

VALGRESNIA

En el stud Indécis hay ya varios hijos de Val d'Or en condiciones de iniciar sus campañas con todo éxito y sabido es que aunque luego desaparezcan, el entraineur Torterolo cuida de que los primeros pasos sean certeros.

Valgresnia, por Val d'Or y Grisilnie, una zaina de silueta atrayente, en sus ejercicios privados se ha venido desempeñando regularmente, por lo que suponemos que en público rará el mismo lucido papel el domingo próximo, fecha en que se ha anunciado su debut.

De los hijos de Val d'Or que mejor impresión han dejado en sus ejercicios preliminares, conviene citar a Irrisión, la hermana de Ocurrencia, siendo también para el entraineur Torterolo elementos de porvenir, Aviador II y Valshire, recientemente traídos de Montevideo.

GRITO DE GUERRA

Este representante del stud Montiel que tanto se ponderó al ser presentado en remate por todos los cronistas en sus respectivas páginas y por los sportmen y curiosos que acudieron a las ventas, está completamente listo para hacer su debut.

Aun cuando no le conocemos sino partidas aisladas de poca importancia, tenemos la seguridad de que Grito de Guerra inicará su campaña produciendo una excelente performance, pues no se presentan de otra manera los pupilos del entraineur Pianezzi.

Aquellos elogios de tan escaso resultado ante el martillo, pueden ahora repetirse, si es que en realidad resulta el producto soñado...

PRODUCTOS DEBUTANTES

En la reunión del próximo jueves harán su debut los siguientes productos de 2 años:

Divinidad, por Bridge of Canny y Diva, del stud Lowland Boy, al cuidado de Telmo Míguez.

—

L'Epoir, por Polar Star y La Esperanza, del stud Cáa, al cuidado de Fructuoso P. Pais.

—

Vanloo, por Buckminster y Venolia, del stud Salto, al cuidado de Francisco Jasa.

—

Ramalero, por Saint Wolf y Rosalvina, del stud Nevada, al cuidado de Antonio Jaen.

—

Carlos V, por Brillant y Criolla, del stud El Titanic, al cuidado de Antonio Romero.

—

Orbe, por Saint Wolf y Ofelia, del stud Guazú, al cuidado de Juan M. Casella.

—

Geronte, por Pearl River y Manón, del stud Trepen, al cuidado de Alberto S. Cabrera.

—

Dubai!, por Jardy y M d'Avril, del stud Los Cachitos.

—

Para el próximo domingo harán sus primeras armas los productos que a continuación damos a conocer:

Foco — Por Flying Shot y Sicaria, del stud San Isidro, al cuidado de Antonio Quijano.

Colibrí — Por Old Man y Campanilla, de la Petite Ecurie, al cuidado de Lauro de los Santos.

Euden — Por Arcolo y Aspirante, del stud Pasilipo, al cuidado de Alfonso Davino.

Grito de Guerra — Por Le Samaritain y Salomé, del stud Montiel, al cuidado de Domingo Pianezzi.

Parme — Por Perrier y Riforzando, del stud Atucha, al cuidado de José Casella (hijo).

Fricka — Por Dieudonné y Carte Blanche, del stud Rêve d'Or, al cuidado de Antonio Quijano.

Valgresina — Por Val d'Or y Trislinie, del stud Indécis, al cuidado de Juan Torterolo.

Bocina — Por Old Man y Burbuja II, de la Petite Ecurie, al cuidado de Lauro de los Santos.

NOTICIAS GENERALES

La presencia de Friné en la segunda carrera de pasado mañana es dudosa. La hija de Pearl River está más brava que nunca.

—

A pesar del numeroso lote de la cuarta carrera del jueves, parece que el jockey Torterolo se resolverá a dirigir a Nieuport, quien tiene el premio a su disposición.

—

Precoz será otro de los Saint Wolf que posiblemente cruzará el disco triunfante el jueves. Va con 42 kilos y llevará posiblemente la monta de Acosta.

—

Campanazo sigue muy bien y ha sanado radicalmente.

—

Cavador no ha corrido más después del clásico Kemmis, porque el entraineur Torterolo quiere modificarle su nervioso temperamento.

—

A la yegua Copelina se le ha aplicado un cáustico en la mano enferma.

—

Floripar viene siendo la preocupación del entraineur Alejandro Orezzoli, pensando ganar con él una serie de clásicos.

—

La Fleche con el largo reposo que ha tenido está hermosísima y muy en breve hará su rentrée bajo la dirección del entraineur Valentín Fernández.

—

Limet, un 3 años por Missell Truhs y Flor Morada, que el sábado le dió corrida el jockey Alfredo Navarro, sobre la milla, anda regular y pronto será anotado.

—

Mollie, que como hemos informado está al cuidado del entraineur Roque Filippi, tiene una mano delicada que será necesario cuidársela mucho.

—

Sistrum, una hija de Porteño que al hacer su debut entró tercera, disputará en breve otra carrera, y según opinión del entraineur Julián Sánchez con ella iniciará una serie de triunfos en Palermo.

ADA-ISLANDINA

El sábado de tarde se le dió corrida sobre 1100 metros, a la propia hermana de Art Nouveau, dirigida por

NOTITAS

ESOS VENERABLES JUECES...

Entre las innumerables tareas que tiene señalada todo empleado asalariado o socios que desempeñan funciones de importancia, dentro del mecanismo de una institución hípica bien organizada, la del juez de raya es tal vez la más importante para la masa de pueblo que integra

Mr. W. C. Manning, famoso juez de raya de Gatwick

una concurrencia turfista. En nuestros hipódromos la han desempeñado y continúan haciéndolo socios caracterizados de cada institución. En el hipódromo Argentino, por ejemplo, el puesto de juez de raya es como si dijéramos un puesto de honor. Y, por lo mismo que la designación de algunos de los socios más conspicuos significa reconocerles dotes y cualidades especiales para semejante tarea, ha de convenirse con nosotros que tal puesto es incompatible para aquellos que son propietarios o comanditarios de caballerizas, cuyos pensionistas corren con tanta frecuencia como lo permiten las sobrecañas o un remo dolorido. Son raros, excepcionales los casos como aquel famoso gesto de un correcto a la vez que digno juez argentino, que profirió dar por puesta la carrera clásica ganada por Stone Cross, del cual era copropietario, cuando el bravo alazán del stud Corupá había vencido a Esperanza, del Zubiaurre, por una cabeza. Este hecho acaecido en el hipódromo Nacional hace algunos años, trajo como consecuencia la disolución de la sociedad antedicha, quedando Stone Cross con un solo dueño.

Al publicar el retrato del anciano y venerable juez de raya del hipódromo de Gatwick, Mr. W. C. Manning, no ha sido nuestro propósito persistir en un hábito casi diríamos innato, nacional, de menospreciar lo nuestro y elevar a las etéreas todo lo que sea extranjero, por la sola relativa conveniencia de hacer resaltar un antecedente, que bien puede ser la permanecía más o menos larga del crítico en algún lugar más allá del Ecuador, o el deseo deliberado de demostrar sapiencia e ilustración.

Oímos a menudo: "Aquí no tenemos jockeys; allá en Longchamps o en Newmarket, en cambio, los hay tantos y tan buenos, que si a alguno de los nuestros se le ocurriera actuar en tales pistas, haría un papelón, fuera de que pocas serían las ocasiones que tendría para aplarse". "Aquí tampoco tenemos buenos jueces", se habrá aventurado a exclamar más de uno que "ha visto y viajado". Nosotros refutaríamos semejante declaración; tenemos y tendremos buenos jueces, siempre que ellos no tengan interés en que gane este o aquel caballo o permita dejarse influenciar por el "amigo". Sostenemos, pues, que para ser buen juez de raya, es indispensable dejar las amistades fuera del dintel de la casilla y no tener otra parcialidad que la que dicta su conciencia, por lo mismo que el fallo del juez de raya casi siempre es inapelable.

COMO INDICA SU NOMBRE

"LA OCASION"

Compra pólizas pagando más que cualquier otra casa. Vende alhajas a mitad de precio de joyería con su recibo de garantía.

120 - SAN MARTIN - 120

Unión Telefónica 6180 Avenida

Hotel y Restaurant "CONDAL"
CUBIERTO 1 $ ◎ COMIDA A LA CARTA
Habitaciones desde 2 $
Gran Confort
740-VICTORIA-740
U. Telef. 207. Avenida ◎ BUENOS AIRES

Carmelo Fernández, y apareada a Islandina, a quien no pudo dominar en ninguna parte.

La pupila del entraineur Amadeo Bonetto, que está sana de sus sobrecañas, le falta todavía bastante para ponerse en condiciones favorables de poder hacer su debut con éxito.

Hipódromo Argentino

Programa para la reunión del domingo 22 del corriente:

PREMIO INDIECITA (1914)
Distancia 1600 metros

1 Rapiña 56 k.	13 Dove 56
2 Infanta V 56	14 Jacobina 56
3 Mme. Récamier 515	A. Real 56
4 Su Merced 56	16 Miss Tonta 56
5 Jalea 56	17 Hondonada 56
6 La Paisana 56	18 Egalité 56
7 My Dream 56	19 La Victoria II 56
8 Fripona 56	20 Casera 56
9 Mi Nata 56	21 Meneguina 56
10 Alemania 56	22 N. Buena 56
11 Grandeza 56	23 S. Star 56
12 Ortiguita 56	

PREMIO LA NATITA (1915)
Distancia 1100 metros

1 Latina 56 k.	7 Sistrum 56
2 Bocina 56	8 Fricka 56
3 Valgrisnia 5 6	9 Eximia 56
4 D. White 56	10 Igitana 56
5 Charanga 56	11 Parme 56
6 Fugada 56	12 Eufrosina 56

PREMIO FELPILLA (1916)
Distancia 1100 metros

1 G. de Guerra 56 k.	8 Rasante 56
2 Panete 56	9 Berthier 56
3 Emden 56	10 Foco 56
4 Aviador II 56	11 Instructor 56
5 Valshire 56	12 Irmao 56
6 Colibrí 56	13 Don Arturo 56
7 Ramalero 56	

PREMIO KICK II (1914)
Distancia 1500 metros

1 Lamento 56 k.	10 O. y Azul 56
2 Rey Moro 56	11 C. Diablo 56
3 Hidalgón 56	12 Arimán 56
4 Jurado 56	13 El Niño 56
5 Parigot 56	14 Tresillo 56
6 Quehuin 56	15 Bardo 56
7 Marken 56	16 Chapaco 56
8 L. Beatty 56	17 Kurri 56
9 Zapirón 56	

PREMIO GILBERTO LERENA
(Clásico)
Distancia 1600 metros

1 Nuty 54 k.	4 Falerna 54
2 Pas si-mal 58	5 Mamita II 54
3 La Natita 58	6 Petite Chose 58

PREMIO MIGUEL CANE
(Clásico)
Distancia 1200 metros

1 Wildrake 54 k.	6 Invasor II 54
2 Kitchener 54	7 Takecare 54
3 Pierrefonds 54	8 V. Alegre 52
4 Marline 52	9 Breslau 54
5 P. Pilchas 54	10 Irishman 54

PREMIO BOMBAZO (1915)
Distancia 1800 metros

1 Fachinero 60 k.	11 Proteo 46
2 Diamant 59	12 Lauzún 46
3 Radiant 52	13 Hurgón 46
4 Colenso 51	14 Valentón 44
5 Tabolango 51	15 The Lad 43
6 Pregón 50	16 Corchito 41
7 R. du Soir 48	17 Sable 40
8 La Delfina II 48	18 Bajel 40
9 Polavieja 47	19 Nuty 40
10 W. Meant 47	

PREMIO DANDALO (1916)
Distancia 2500 metros

1 Buril 60 k.	8 Bosch 49
2 Retrechero 55	9 Farruco 49
3 Escévola 53	10 Chuchín 44
4 Hurgón 52	11 Perlino 42
5 Jean Valjean 50	12 Bretona 42
6 Velázquez 50	13 O. Queen 40
7 The Lad 49	

Hipódromo de La Plata

En los handicaps para las carreras del domingo próximo, se ha hecho la siguiente signación de pesos:

Premio Namur, 1.200 metros. — Injusto 58 kilos, Augusta 52, Chainti 52, Fino Mouche 52, Fidelio II 52, Incendio I 51, Chico 51, Cebada 50, Tripailao 50, La Cotorra 50, Miquelón 49, Pechadora 49, Ponce de León 47, Zángano 47, Lloviza 46, Belcha 45, Bollo María 44, Rumbosa 43.

Premio Noche Buena, 2000 metros.— Betel 57 kilos, Maraschino 57, Cristalino 54, Ton Ton 52, Hormigón 50, Juliano 50, Paquete 48, Perlino 48, Mercenario 47, Hidrato 47, Foragida 47, Saltaría 43, Piquete 43.

Premio Nácar, 1400 metros. — La Brava II 57 kilos, Marie Leczinska 57, Augusta 56, Guerra 55, La Maravilla 55, Pichuleta 54, Galea 50, Rumbosa 47, Babel 57, Rosa Fuego 47, La Chatelaine 46, Hearty 45.

Premio Novedad, 1500 metros — Don Ricardo II 57 kilos, Santurciano 57, Pionono 55, Juliano 55, Pocholo 55, Bonci 53, Paquete 53, Fels 50, Everest 50, Hídrico 53, Dondiego 48, Fidelio II 48, Moderato 47, Incendio II 47, Hoy 47, Puro 47, Dormilón 47, Deán Funes 47, Fulano 46, Pull 43, Abencerraje 43.

Del premio Namur han sido eliminados por estar mal anotados, Tommy y Orlando Vi.

—Desde el domingo, la primera carrera se largará a la 1.30 p. m.

Hipódromo de Rosario

LA REUNION DEL DOMINGO

Con la base del premio clásico Diamond Jubilee, para productos de 2 años, celebró esta institución la séptima reunión de la temporada oficial de carreras.

Por cierto que la prueba citada ofrecía escaso aliciente a los aficionados, pues los pur sang recientemente iniciados en las lides hípicas y que actúan en estas pistas, no son en verdad ningún exponente del refinamiento de la raza... Y el clásico congregó en la liza a pretensiosos perdedores que orgullosos de sus hazañas en privado se atrevieron a disputar la victoria a uno que otro modesto ganador, sin distinguir pobrecitos irracionales, que en medio de la bondad dudosa y mediocre origen, el que ostenta el galardón de un triunfo es que posee cierta superioridad... Y así también estos nuevos turfmens del ambiente local que de tales les da relieve únicamente la librea que, con su magnánima democracia! las institución les otorgó, creyeron, sumergidos en el ensueño de su ilusión, que con crónicos perdedores podrían rivalizar en títulos y, puesta la vista en la prima ofrecida, los impulsaron a la arena a sostener una lucha más estéril que cruenta con aquellos que ostentaban el galardón de una victoria...

Los aficionados que se dan cuenta de estas cosas, observaron el clásico (?) desfile con una despectiva sonrisa, que perduraba todavía en sus cansados rostros, cuando el tañido de la vetusta campana anunciaba al starter con ecos quejumbrosos, como pidiendo una pronta jubilación que había llegado la hora de alinear los nobles brutos. Por fin las cintas fueron levantadas en momento relativamente oportuno e inmediatamente Walter Spout tomó la delantera que conservó hasta trasponer el disco con varios cuerpos de ventaja sobre Idria que precedió por media cabeza a Andariega.

En la prueba de primera hora se presentaron once aspirantes al premio. Entre el numeroso lote se confundían los grandes orígenes: Old Man, Jardy, Orange, Bronce, etc., etc., con los otros modestos corceles locales llenos de taras... A poco andar encabezó el lote Tiplecilla que mantuvo sus posiciones hasta la entrada de la recta donde se trabaron en lucha Floridablanca y Lady Larrea que finalizaron en ese orden separados por un pescuezo.

La segunda carrera fué ganada por Letargo después de una hermosa lucha con Cachafás e Hilario durante todo el tiro derecho.

Cuatro competidores disputaron la tercer prueba del programa sobre 1300 metros.

Hizo tren Diavolina seguida por Inmismore, pero empeñados en esa constante lucha, no pudieron resistir la fuerte atropellada de Charny que ganó por tres cuarto de cuerpo sobre Diavolina e Inmismore que finalizaron a pescuezo.

En la carrera de productos de 2 años se impuso Honorio II, un hijo de Hopton y Lampa que venció por una cabeza a Coralino.

El handicap de velocidad fué ganado de atropellada por Formosa, que agazapada en el fondo siguió el movimiento de Fulana, Sud América y La Victoire para imponerse por medio cuerpo.

El handicap de fondo fué ganado por el "outsider" Peñasco que siguió el tren de Letrado, Touché y Sandstorm para arremeter violentamente en la recta final y conquistar la victoria por ½ cuerpos sobre Sandstorm. Tercero Dijón.

Asignación de pesos para la reunión del 22 del corriente:

Premio La Tubau, 2500 metros — Idolatría 59 kilos, Peñasco 55, Bob 54, Urania 52, Dijón 49, Flirteuse 49, Sandstorm 47, Tolmino 45.

FOOTBALL

ASOCIACIÓN ARGENTINA DE FOOTBALL

Para mañana, a las 8.30 p. m., están citados, en el local de la Asociación Argentina de Football, Reconquista 316, los presidentes de los clubs de primera división afiliados.

En caso de qué los presidentes no puedan concurrir, podrán ser representados por cualquier persona del club, debidamente autorizada.

DEPORTES VARIOS

COLOMBOFILA

SOCIEDAD NICOLAS AVELLANEDA

Fué disputado el concurso organizado por esta sociedad colombófila, desde Serodino hasta Avellaneda, distante 335 kilómetros, con el siguiente resultado:

Primero, segundo y tercero, palomar General Joffré, de Alberto Laffose; cuarto, palomar La Primavera, de José García Blanco; quinto, palomar Eolo, de Francisco Carinari.

SOCIEDAD JORGE NEWBERY

El resultado general del concurso realizado el domingo último por el premio de la sociedad La Paloma Mensajera, desde Chacabuco a esta capital, distante 187 kilómetros, es el siguiente:

Primero, palomar A. B. C., de Carmelo Bañatto; segundo, cuarto y quinto, palomar La Travesía de los Andes, de Luis E. Galli; tercero y sexto, palomar El Invencible, de Victorio Bebilaqua; séptimo y octavo, palomar General Cadorna, de Amadeo L. Quelrolo.

SOCIEDAD LA INTREPIDA MENSAJERA

Desde la estación Bolívar a esta capital, distante 310 kilómetros, fué disputada la sexta carrera de palomas adultas.

El resultado es el siguiente:

Primero y tercero, palomar El Nacional, de don Agustín Pérez; segundo y cuarto, palomar La Mimosa, de la señorita Emilia M. de Oca; quinto, palomar Guillermo II, de don Camilo C Arrechea; sexto, palomar Sturyk, de don Manuel Deluchi; séptimo, palomar Sturyk, de don Manuel Deluchi

LAWN TENNIS

BUENOS AIRES L. T. CLUB

Mañana, a las 5 p. m., quedará cerrado el registro de inscripciones para los concursos de handicap del próximo 25, torneo anual y campeonato del Río de la Plata.

NAUTICA

C. A. MINISTERIO DE OBRAS PUBLICAS

La Federación Atlética de Empleados Nacionales realizará en breve "el día náutico del empleado nacional" en cuyo programa se preparan pruebas para los distintos sports que se relacionan con ello.

Responde la fiesta proyectada a ofrecer a los diversos clubs afiliados las facilidades posibles para que demuestren sus actividades y puedan practicar en toda clase de deportes, que actualmente sólo eran el football, tennis, pelota, etc.

Los diversos proyectos presentados tratando de establecer "el día náutico" fueron iniciados por el Club Atlético Ministerio de Obras Públicas, y son debidos al socio Alfredo Coulter, habiéndose más tarde incluído un proyecto del socio Juan F. Varcellana estableciendo a la vez regatas a vela (yachting). Hoy dichos proyectos han sido incluídos en el programa que se prepara, y lo referente a la carrera de remo, natación, water polo, etcétera, se llevará a cabo el día 22 del corriente en el Tigre, mientras que el número de regatas a vela se efectuará el domingo 29 en el triángulo oficial del Club Náutico Belgrano en el río de la Plata, cuyo club ha ofrecido las comodidades y todos los materiales necesarios para ello.

A juzgar por el interés que han despertado las pruebas preparadas, promete resultar todo un éxito la fiesta, siendo un augurio promisor de otros mejores para las pruebas a realizarse otros años y redundará en beneficio directo de los clubs afiliados a la Federación Atlética de Empleados Nacionales los que podrán ejercitar sus actividades en los diversos deportes, agrandando y afianzando así el entusiasmo entre el gran número de socios que hoy practican el yachting el rowing, la natación, etc., en otros clubs.

UNIVERSITARIAS

ATENEO DE ESTUDIANTES UNIVERSITARIOS

Después de terminados los exámenes y las inevitables vacaciones, esta institución iniciará sus cursos de conferencias en el presente año con una velada literaria, en la que el doctor Mario Sáenz, invitado por la comisión directiva del Ateneo, disertará acerca de "La misión social de la juventud".

En nombre del Museo Social Argentino abrirá el acto su presidente, el doctor J. Díaz Arana; lo seguirá en el uso de la palabra el señor Tomás D. Casares, presidente del Ateneo de Estudiantes Universitarios.

La secretaría entregará las invitaciones disponibles los días 19 y 20, de 3 a 7 p. m.

CENTRO ESTUDIANTES DE CIENCIAS ECONOMICAS

Con mucho entusiasmo se preparan en esta Facultad las elecciones que tienen por objeto renovar las autoridades del centro para el período 1917-1918.

Los padrones electorales provisorios que habían sido colocados en los cuadros de avisos de la Facultad dieron origen a una activa labor de secretaría, la que atendió los reclamos de tachas, omisiones, etc., subsanándolos, y en la actualidad han sido reemplazados con padrones definitivos quo son los que servirán de base al acto electoral.

Los diferentes bandos constituídos se atribuyen cada uno de ellos el triunfo de los delegados que propician, y dentro de una armonía manifiesta se espera con ansia el momento de la elección.

De acuerdo con las disposiciones de los estatutos, cada curso deberá elegir tres delegados titulares y dos suplentes, los que a su vez designarán de entre ellos, los que constituirán la mesa directiva.

La elección se verificará en el orden publicado en días anteriores, correspondiendo al quinto año abrir el acto electoral, el que se llevará a cabo el próximo miércoles 18 del corriente, a las 6 y 45 p. m., después de la clase de Régimen Agrario.

Le seguirá en turno el tercer año, para el cual ha quedado fijado el día jueves 19 del corriente, a las 8 y 30 de la mañana, después de la clase de Bancos. El mismo día, a las 6 y 45 de la tarde, se verificará en el aula de primer año, la elección de delegados de este curso.

Las mesas escrutadoras estarán presididas por el doctor Luciano Carrouché, a quien acompañarán el vicepresidente, señor Guillermo Watsom; secretario, señor Miguel G. Di Cló; y prosecretario, señor Saturnino Cibrián.

Colectividades Extranjeras

CENTRO ASTURIANO WILLAMIL

En ocasión del aniversario que conmemora para la madre patria el glorioso 2 de mayo, el 5 del mes entrante el centro de cultura Willamil, dará una gran función seguida de un baile. Esta fiesta se llevará a cabo en el salón del Centro de Almaceneros.

DE LA PLATA

LEGISLATIVA

El diputado Rodríguez de Vicente se ha ocupado en estos días de recoger informes y antecedentes, a fin de ilustrar mejor su criterio para promover, una vez abiertas las sesiones legislativas, un juicio político a los miembros de Corte por el ignominioso indulto del matador de Rafael de Diego.

MONUMENTOS A AMEGHINO Y ALMAFUERTE

En la secretaría del Concejo Deliberante fué entregado ayer el proyecto por el concejal Fonrouge, de acuerdo con el cual se llama a concurso para la ejecución de los monumentos a Ameghino y Almafuerte.

El primero de estos monumentos deberá erigirse en la plazoleta del museo y el segundo en la plaza Moreno.

CONCEJO DELIBERANTE

Con motivo de un entredicho surgido respecto al criterio con que la comisión respectiva ha encarado el despacho del presupuesto, se ha postergado este asunto para la sesión ordinaria del jueves.

La mayoría del concejo se resiste a disminuir los sueldos de los empleados y a aumentar los impuestos al vicio que propone la comisión.

Para resolver la actitud a adoptarse, la mayoría de los concejales celebrarán una reunión privada hoy, a las 5 p. m.

REFUGIO PARA MENORES

Para dentro de 10 días se anuncia la inauguración del refugio de menores, reclamado como una necesidad urgente en esta ciudad, donde los niños vagos se estaban convirtiendo en plaga.

Con el fin de adquirir los útiles y muebles que sean necesarios el P. E. ha designado a una comisión formada por el contador general, inspector de prisiones y encargado del patronato para que realice esa tarea.

PROVINCIAS

BUENOS AIRES

El cuatrerismo. — ¿Nueva complicidad de las autoridades? — Otro sumario.

JUNIN, abril 17. — La policía de General Arenales acaba de detener a los sujetos Ernesto Toni y Demetrio Quiroga, autores de numerosos robos de hacienda. Los citados individuos, según se ha podido comprobar, han venido operando en gran escala con guas falsas de la intendencia de Junín, que no se sabe cómo las han obtenido. Ultimamente, al ser detenidos, llevaban un gran lote de hacienda vacuna, de la estancia "La Avanzada", que les fué secuestrada en su totalidad. Ahora bien: ¿cómo han obtenido Toni y Quiroga esas guías de nuestra intendencia para el transporte de hacienda por los distintos partidos en que han venido operando?

Después de la prisión del secretario de la intendencia, Gregorio Suárez, que según parece era el alma y nervio del cuatrerismo local, se creyó que estos hechos no se producirían más. Pero, es el caso que se vienen repitiendo con rara frecuencia y en la misma forma, sin que se hayan tomado medidas para reprimir un estado de cosas que tiene alarmados a los estancieros, chacareros y quinteros, a quienes no pasa día sin que se les sustraiga algún animal. Y como si esto no fuera suficiente, ayer se ha producido otro caso notable de cuatrerismo.

Al vecino Juan Balbi, de Saforcada, le hurtaron 30 vacas finas, tipo frigorífico. La policía, al tener conocimiento del hecho, se puso en campaña y encontró a los animales pastando tranquilamente en un campo del matarife José Albisú. Y aquí viene lo notable. Llamado Albisú a declarar, manifestó que él no sabía cómo habían llegado los animales a su campo, y que suponía que alguna persona que lo quería mal los habría llevado allí a fin de hacerle daño. Pero lo curioso es que en ese campo se han encontrado en distintas ocasiones, varios lotes de animales "volados", que también han ido solos o que han sido guiados por manos invisibles. Y debe ser, en efecto, pues a José Albisú jamás se le ha hecho nada en su campo han continuado entrando animales de todas clases, muchos de ellos sin marca. ¿Comprobará la policía también, por esta vez, que las 30 vacas de Balbi han aparecido en forma misteriosa en el campo del matarife José Albisú?

Sería de desear que el juez del crimen, a quien se ha dado conocimiento del hecho, tratara de hallar las manos misteriosas que arrean hacienda en dirección al campo de Albisú.

SAN JUAN

Fiestas conmemorativas del Paso de los Andes — Pedido de licencia del gobernador — Mal servicio de las líneas férreas del Estado — Otras noticias.

SAN JUAN, abril 17. — Hay completa paralización administrativa. Comentase que el gobernador Cano, profesor del colegio nacional, ha solicitado permiso en su cátedra por tres meses, alegando ausentarse de la provincia.

—Continúa mal atendido el servicio del ferrocarril del estado Argentino del Norte, con graves perjuicios para los intereses de la nación y de los productores.

Muchos son los que abandonan esa línea para servirse de la del Pacífico, con recargo de flete. El productor Eleodoro Sánchez se ha quejado, en nota, al administrador de los ferrocarriles del estado por perjuicios reiterados que ha tenido al transportar frutas por la línea.

—Los trenes del Pacífico llegan regularmente con grandes retardos y a veces a media noche.

—Ha empezado la trilla de la alfalfa con buen rendimiento, cotizándose a un peso y veinte el kilo.

—Coméntase encomiásticamente la nota argentina sobre conflicto germano-norteamericano.

—La policía es impotente para capturar los presos evadidos de la cárcel. Sábese que uno de ellos hirió anoche a un hombre en Concepción.

—Constituyóse la sociedad Vélez Gutiérrez, para remates feriales.

RIO NEGRO

Eficiente acción del administrador. — Los automóviles oficiales

BARILOCHE, abril 17.—Es objeto de muy favorables comentarios la actividad que despliega en el desempeño de sus funciones el nuevo administrador de esta colonia, señor Garcia Carvalho. En breve espacio de tiempo ha realizado numerosas inspecciones a chacras y lotes pastoriles, lo que le permitirá informar con exactitud sobre la situación de los colonos.

Espérase que la superioridad, secundando la labor del funcionario aludido, acuerde pidiendo los títulos definitivos a aquellos colonos que han cumplido con todos los requisitos de la ley al pretender hacerse propietarios de una fracción de tierra.

—Sería muy beneficioso para esa región, no se disminuyera, durante el invierno, el número de viajes que realizan desde Neuquen hasta aquí los automóviles oficiales.

Ferrocarriles del Estado

RED DE TROCHA ANGOSTA

Servicio de pasajeros, encomiendas y cargas, combinado con los ferrocarriles Central Córdoba y Central Argentino para las Sierras de Córdoba, provincia de Santa Fe, Córdoba, San Juan, La Rioja, Catamarca, Santiago del Estero, Tucumán, Salta, Jujuy y La Quiaca (frontera boliviana).

Servicio internacional con Bolivia vía La Quiaca.

La estación Embarcación del Central Norte (sobre el río Bermejo) terminal de la línea Oriente a Bolivia, es la más a propósito de la Sierra (Bolivia).

Véase los horarios de trenes en las estaciones; por más datos a los jefes de estación, al gerente en Cruz del Eje para el Argentino del Norte, al gerente en Tucumán para el Central Norte o a la administración general (oficina de informes), Perú 672, Buenos Aires.

LUIS RAPELLI,
Administrador general.

Productos de Johnson para Automóviles

Protege y conserva el acabado. Refractaria al polvo, agua, intemperie, etc

Quita las manchas, aceite del camino, barro, etc., de la carrocería, capó y guardafangos.

No se requiere ninguna experiencia para el uso de cualquiera de los productos Johnson para automóviles. Están reconocidos como el surtido de calidad de un extremo del mundo al otro — siempre dan satisfacción — son atractivamente envasados — se venden a los precios debidos y son anunciados internacionalmente.

Se necesitan Representantes

Deseamos estar representados, por firmas establecidas. Los distribuidores que puedan darnos referencias en Nueva York, pueden enviar el cupón, al calce, de pedido de muestra. Comprende una cantidad limitada de todos los productos Johnson para automóviles, junto con las circulares que se relacionan con los mismos. Usted puede vender con rapidez ese material de muestra con buenas utilidades. El peso bruto de ese pedido es 95 libras y el tamaño de la caja es de 31 x 16 x 11 pulgadas. Envío su pedido por conducto de su agente comisionista o bien acompaño el cupón de pedido con una letra o giro postal internacional.

Deseamos que usted se sirva darnos referencias en Nueva York para poder establecer crédito para los pedidos futuros en mayores cantidades. Para más detalles escribir a

S. C. JOHNSON & SON,
RACINE, WIS., E. U. A., DEPTO. AE
244 High Holborn, Londres, W. C. Inglaterra
347 Kent Street, Sydney, Australia

Penetra entre las hojas de las ballestas lubrificándolas perfectamente.

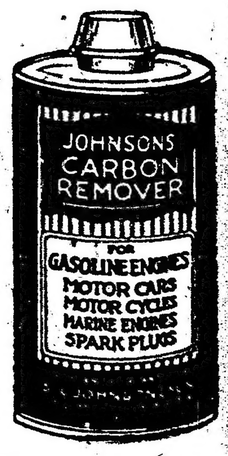

Elimina el 80 o|o de las dificultades del motor. El método más seguro, más fácil y más rápido.

— — — — — — — — — — CUPON DE PEDIDO DE MUESTRA — — — — — — — — — —

S. C. JOHNSON & SON, Dept. AE., Racine, Wis., E. U. A.

Sírvanse enviarme por valor de la letra adjunta el siguiente material, franco a bordo del buque en Nueva York. Mis referencias en Nueva York son las siguientes:

.....

.....

2 Cajas de cartón de Auto Wax (cera para automóviles)	$	8.40
1 Caja de carto de Auto Cleaner (limpiador de automóviles)	„	4.20
4 litros carbón Remover (eliminador de carbón)	„	6.00
8 medios litros de carbn Remover (eliminador de carbón)	„	6.80
12 cuartos de litro carbón Remover (eliminador de carbón)(en cartones)	„	6.00
6 medios litros Stop-Squeak Oil (aceite para parar el chirrido)	„	3.00
12 cuartos de litro Stop-Squeak Oil (aceite para parar el chirrido)	„	4.20
MATERIAL DE PROPAGANDA, LETREROS Y CIRCULARES		
	$	38.60
Descuento 33 1|3 o|o	$	12.88
Neto	$	25.72

Nombre .....

Dirección .....

MUNDO COMERCIAL

EXTERIOR

TRIGO

CHICAGO, abril 17. — Se realizaron hoy operaciones con mercado flojo.

Para el trigo colorado americano embarque en el mes de mayo, hoy se obtuvo el precio de 227 3|4.

El último precio anotado fué de 235 1|2 en centavos oro americano por bushel.

Para remesas a entregar en el mes de julio se anotó hoy el precio de 192, anotándose en las operaciones últimas a 199 1|4.

WINNIPEG, abril 17. — El trigo colorado americano, entrega en el mes de mayo se negoció en la primera rueda realizada hoy en este mercado a 227.

El precio adquirido para remesas a entrega en la misma fecha en las operaciones últimas fué de 228 1|8.

Estos precios son en centavos oro americano por bushel.

MAIZ

CHICAGO, abril 17. — Para el maíz mixto americano a entregar en mayo hoy se registró el precio de 138 7|8

En las operaciones realizadas ayer se cotizó a 142 5|8 centavos oro americano por bushel.

LINO

DULUTH, abril 17. — El lino cuyas entregas deberán efectuarse en mayo, se cotizó en la primera rueda de hoy de este mercado a 324, anotándose ayer con el precio de 325 1|2 centavos oro americano por bushel.

Para los contratos de lino a cancelar en julio se anotó hoy el precio de 324 siendo el precio último 325 1|2.

MERCADOS NORTEAMERICANOS

Operaciones de apertura

NUEVA YORK, abril 17. — Las diferencias de precios obtenidas hoy en los centros de negocios en cereales de esta plaza, son las que se expresan a continuación:

Mercado	Entrega	Suba	Baja
Apertura			
Winnipeg	Mayo	—	1 1|8
Chicago	Mayo	—	4 1|2
trigo	Julio	—	6 1|4
maíz	Mayo	—	2 7|8
Duluth	Mayo	—	s|cambio
lino	Julio	—	s|cotiz.
Operaciones intermedias			
Winniper	Mayo	—	1 1|8
Chicago	Mayo	—	7 3|4
trigo	Julio	—	7 1|4
maíz	Mayo	—	3 3|4
Duluth	Mayo	—	1 1|2
lino	Julio	—	1 1|2

MERCADO COMERCIAL DE LONDRES

LONDRES, abril 17.—

Tipo de descuento del Banco de Inglaterra	5.—
Consolid. Británicos 5 1|2 o|o.	55.—
Títulos argentinos	
Empréstito nacional 1897, 4 o|o. ley 3378	67 1|2
Bonos Obras de Salubridad, etc. de Buenos Aires, 1891, 5 o|o.	90.—
Empréstito Argentino de Obras Públicas, 1886, 5 o|o.	93.—
Empréstito Argentino de Conversión, 1889, en lib., 4 1|2 o|o.	77.—
Empréstito Argentino Interno de 1909, 5 o|o.	86.—
Province of Buenos Aires, 3 o|o to 3 1|2 o|o Loan of 1906.	48.—

BOLSA DE PARIS

PARIS, abril 17.—

Renta Francesa, 5 o|o.	88.55
Renta Francesa, 3 o|o.	61.85

BOLSA DE MONTEVIDEO

MONTEVIDEO, abril 17. — Los valores negociados en la primera rueda del mercado bursátil se anotaron con estos precios de cierre:

Títulos hipotecarios serie H, a 93.20; id serie N, a 92.70; id serie Q, a 92.80; id serie R, a 92.70.

Deuda interior, a 96.10.

Deuda consolidada, para fin de mes, a pesos 64.

Movimiento del puerto: Entraron al puerto de ésta, los siguientes vapores: Anna, de Newport; Genouilly, de El Havre.

Sale: Cabo Corrientes.

INTERIOR

BOLSA DE COMERCIO

Primera rueda

Cédula hipotecaria argentina de 6 o|o, antigua emisión, al contado: 11.000 a pesos 93.70; 8000 a 93.80; 7000 a pesos 93.90; 37.500 a 94; total, 63.500.

Cédula hipotecaria argentina de primera serie, al contado: 5100 a 94.

Cédula hipotecaria argentina de segunda serie, al contado: 5100 a 93.20.

Id para abril 18: 22.000 a 93.20.

Cédulas nacionales serie K, al contado: 2000 a 85.50.

Crédito argentino de 1911, al contado: 5600 a 88.

Deuda interna consolidada de la provincia de Buenos Aires, de 6 o|o. 2.a serie, al contado: 6000 a 77.50.

Empréstito interno de conversión, de 2 1|2 o|o, serie G, al contado: 20.000 a pesos 30.40.

Campos y Quebrachales Puerto Sastre (oro), al contado 8000 a 3.

Id para fin de mes: 300 a 3.

Marina Mercante Argentina, al contado: 20 a 60.50.

Banco de Galicia, al contado: 65 a 68.

Quebrachales Fusionados, para abril 19: 100 a 80.

DEMANDA Y OFERTA DE TITULOS

En la Bolsa de Comercio fueron anotados hoy, solicitadas en compra, acciones del Banco Italiano.

Ofrecidas en venta se anotaron acciones de la Compañía Introductora de Buenos Aires.

COTIZACIONES DE PRODUCTOS AGRICOLAS

Precios del día

Trigo. — Clase barletta precio mayor, $ 14.35; id menor, 13.55; id varias clases: precio mayor, 14.10; id menor, 13.20.

Maíz. — Colorado: precio mayor $ 10.20.

Avena. — Precio mayor, $ 10.50; id menor, 10.

CAMARA GREMIAL DE CEREALES

Para las diversas categorías de trigo con destino a exportación, la comisión de cerealistas de esta cámara resolvió en su sesión de ayer, dejarlas sin cotización, registrando, para los demás productos agrícolas, con igual destino, los siguientes precios oficiales:

Maíz. — Clase amarillo, colocado sobre dársena, a $ 9.50.

Lino. — Base 4 o|o, colocado sobre dársena, a $ 20.80.

Avena. — Colocada sobre dársena a $ 10.10; id en Bahía Blanca, a 10.10.

MERCADO DE CEREALES A TERMINO DE BUENOS AIRES

Primera rueda

Avena. — Para junio, entrega sobre dársena, 200 toneladas a $ 10.30.

MERCADO DE CEREALES A TERMINO DE ROSARIO

Primera rueda

En la primera hora de negocios de este mercado cerró hoy sin realizarse operación alguna.

MERCADO DE VACUNOS

(Liniers)

Se mantienen regulares los precios para todas las clases de ganado, y repuntarán paulatinamente, siempre que los arribos no sean de mucha importancia.

Los cerdos especiales se cotizan a precios firmes y flojos los flacos y de invernada.

La entrada de hoy en este mercado fué de 5364 cabezas, clasificadas en la siguiente forma: novillos 3012; vacas 1895; terneros 391 y bueyes 66. Porcinos entraron 987.

Los precios corrientes de la mañana fueron los siguientes:

Bueyes para consumo, de pesos 112 a 200; novillos m. especiales para frigorífico, de 185 a 197; id. especiales id., de 160 a 175; id. m. gordos id., de 137 a 158; id. para consumo, de 51 a 135; novillitos id., de 32 a 118; vacas id., de 43 a 162.50; vaquillonas id., de 40.50 a 116; terneros id., de 38 a 70; id. mamones id., de 18 a 32.

Para porcinos los precios variaron entre pesos 0.40 a 0.51; especiales de 0.54 a 0.60 y excepcionales a 0.67 el kilo.

Ventas de hoy

Apheca y Cía. Juan—
14 novillos g. y c. gorda Caseros pesos 134; 12 id. c. gorda id. 125.

Arancet y Cía. Pedro—
40 novillos m. gordos Belgrano pesos 150.

Ayaragaray S. y Gowland—
40 novillitos gordos Pehuajó pesos 105; 22 terneros regulares Magdalena 42; 28 id. id. 38.

Accame Bellini y Cía.—
19 novillos especiales Bragado pesos 165; 5 bueyes c. gorda Salto 112; 11 vacas g. y c. gorda Pergamino 100; 16 novillitos id. id. 95; 8 novillos m. gordos Bmé. Mitre 150.

Arzeno y Hnos, Fto. B.—
21 vacas b. carne Lincoln, pesos 78.

Benítez y Murré—
20 novillos g. y c. gorda Las Colonias, pesos 135; 67 novillitos especiales id. 118; 9 id. gordos id. 104; 9 id. c. gorda id. 90.

Cuestas Zenón—
86 novillos criollos Santa Fe pesos 78; 58 vacas id. id. 70; 20 id. id. 78.

Cooperativa de Hacendados—
40 novillos m. especiales Monte pesos 185; 7 vacas g. y c. gorda Matanza 105; 2 terneros buenos id. 50; 1 id. mamón id. 20.

Cash Colvill Jones y Cía.—
30 vaquillonas m. gordas Villegas, pesos 110.

Chapar y Cía.—
4 vacas m. especiales T. Lauquen pesos 160; 7 id. gordas id. 120; 6 id. g. y c. gorda id. 108; 5 toritos c. gorda id. 80.

Cucullu Felipe L—
26 novillos b. carne Santa Fe pesos 95; 2 toros flacos Belgrano 90; 4 vaquillonas flacas id. 48; 1 vaca b. carne Capital 75; 3 id. flacas id. 45; 4 vaquillonas b. carne id. 61.

Crespo y Rodríguez—
4 toros g. y c. gorda Castellanos pesos 140; 16 novillos id. id. 133; 10 toros c. gorda id. 118; 32 novillos id. id. 120; 9 vacas gordas San Justo 116; 11 id. id. 115; 2 vacas c. gorda S. Justo 85; 2 id. id. Castellanos 83; 12 id. id. S. Justo 80; 21 novillitos id. Castellanos 80; 10 id. b. carne id. 75; 10 terneros buenos S. Justo 51 7 id. regulares id. 40.

Delfino Hnos—
63 vacas criollas c. gorda V. Mercedes pesos 95; 95 novillos id. id. 100; 20 toros m. especiales Luján 200; 33 novillitos b. carne Mercedes 60; 67 id c. gorda T. Lauquen 80; 55 novillos especiales Luján 160; 31 vaquillonas flacas id. 50.

Dodds y D. D. Ramsay—
26 novillos g. y c. gorda 9 de julio pesos 137; 12 novillitos id. id. 95; 2 vacas c. gorda id. 85; 27 vaquillonas id. Córdoba 88.

Devoto y Cía. Tomás—
80 novillos m. especiales 9 de julio pesos 188; 2 toros gordos C. Tejedor 150; 9 novillitos g. y c. gorda id. 95; 5 vacas especiales Córdoba 140; 7 id. m. grdas id. 125; 5 id. gordas id. 115; 130 novillos c. gorda Lavalle 118; 22 vaquillonas flacas Córdoba 50; 12 id. id. 48; 1 2id. id. 45; 14 id. id. 56; 7 novillos g. y c. gorda C. Tejedor 130.

Elordi y Cía. Juan—
2 bueyes especiales Pilar, pesos 180. 23 novillos id. id. 163.

Guillón y Cía. Rodolfo—
6 vacas c. gorda Lincoln pesos 90; 2 id. gordas id. 120; 2 novillitos c. gorda id. 90; 6 novillos id. Salto 115 2 vacas g. y c. gorda id. 105, 7 vaquillonas b. carne id. 77, 4 terneros buenos id. 50.

Goñi e hijos Ignacio—
7 vacas b. carne Santa Fe pesos 70 5 id. id. 60, 17 terneros regulares id. 42, 3 id. id. 38.

Garat Bernardo—
40 bueyes c. gorda Corrientes, pesos 130, 22 toros id. id. 110, 4 vacas gordas Salliqueló 116; 18 novillitos m. gordos id. 110.

Lanusse Pedro y Antonio—
24 novillos flacos Tucumán, pesos 69; 4 id. c. gorda id. 129, 25 id. b. carne id. 89.50,25 id. id. 98, 25 id. id. 84, 2 id. flacos id 79; 9 vaquillonas especiales Pehuajó 79; 12 id. b. carne 9 id. id. Madariaga 103; 10 vacas m. gordas id. 124; 13 id. c. gorda id. 100; 2 terneros regulares San Justo 45.50; 12 novillos flacos id. 51; 5 terneros mamones id. 20é 21 id. regulares Córdoba 40; 6 vacas m. especiales id. 162.50; 20 id. c. gorda id. 92; 22 terneros regulares id. 40.50; 9 vaquillonas b. carne id. 60; 22 terneros regulares id. 29; 14 novillos m. especiales id. 197; 2 vacas id. id. 148; 2 bueyes gordos id. 150; 2 torunos m. especiales id. 199; 3 id. c. gorda d. 125; 14 vacas id. id. 96, 10 id. gordas id. 130; 4 d. g. y c. gorda id. 106.50 2 id. id. 109; 2 vaquillonas m. gordas id. 110; 4 torunos especiales id. 174; 6 vacas gordas id. 118; 10 novillos g. y c. gorda Córdoba 130; 14 vacas m. especiales Caseros 155; 15 novillitos flacos Quilmes 41; 10 vacas id. 9 de julio 43; 10 id. m. especiales Lincoln 158; 55 novillos id. T. Lauquen 190; 46 d. c. gorda Bolvar 110.

Lalor Juan—
4 vaquillonas g. y c. gorda Guaminí pesos 93.50; 11 id. b. carne id. 73.50 20 id. id. 77; 16 vacas gordas id. 117; 6 id id. 118; 15 id. especiales id. 137; 13 id. g. y c. gorda Mercedes 108; 19 terneros regulares id. 23; 13 id. id. 49.50; 21 id. id. 40; 24 id. id. 49; 13 vaquillonas c. gorda id. 90.50; 18 vacas m. gordas Matanza 122; 17 id. gordas id. 115; 5 id. m, especiales id. 150; 3 id. gordas Córdoba 116.50; 19 id. m. gordas id. 123.50; 17 id. id. Matanza 124; 12 id. g. y c. gorda C. Casares 112; 20 id. c. gorda id. 132; 4 vacas b. carne Monte 706; 14 id. id. Navarro 80; 15 id. id. 79; 8 id. m. gordas id. 120; 6 novillos c. gorda Monte 125; 26 terneros mamones Las Flores 25.50; 15 id. id. Monte 18; 22 id. regulares id. 32; 20 id. id. 36; 15 id. buenos id .3 ; 9 id. regulares Las Flores 57; 7 id. buenos id. 58.50; 11 novillos c. gorda id. 116; 5 id. flacos id. 80; 2 novillos flacos Lincoln 79.50 26 id. especiales id. 167, 3 terneros m. gordos Suipacha 65, 4 id. regulares id. 46.50, 4 id. buenos id. 56.50, 3 id. mamones id. 25.

Mantel y Cía.—
19 vacas gordas Saliqueló pesos 120.

Nogueras y Avalos—
20 novillos c. gorda Pehuajó pesos 111.

Nale Repetto y Cía.—
25 novillitos m. gordos Santa Fe, pesos 115; 25 id. gordos id. 105; 10 id. g. y c. gorda id. 98é 13 id. gordos id. 104; 7 vaquillonas c. gorda id. 87; 7 vacas b. carne Córdoba 75; 4 novillitos id. id. 70; 4 id. id. 60; 4 terneros buenos id. 55; 5 id. mamones id. 27; 10 id. regulares id. 40.

Paz Adolfo F.—
10 novillos gordos M. Chiquita pesos 147.

Paredes Eduardo—
13 novillitos m. especiales Salliqueló pesos 130; 11 id. m. gordos id. 115.

Peña y Cía. Julio L.—
104 novillos m. gordos 9 de julio pesos 158; 14 id. flacos Capital 85; 20 vacas g. y c. gorda id. 104.

Rodger y Cía. Guillermo H.—
21 vacas Villegas pesos 115.50; 24 id. id. 119; 25 id. id. 117; 21 id. id. 98.50.

Puiggrós y Cía—
5 vacas m. gordas S. Francisco pesos 128; 9 id. g. y c. gorda id. 110.

Palacios Hnos.—
4 vacas gordas C. Casares pesos 115 6 id. g. y c. gorda id. 110; 7 id. b. carne id. 79; 3 vaquillonas id. id. 67; 15 novillitos gordos Bragado 102; 10 id .b. carne d. 73.

Rodríguez Gabno—
40 novillos g. y c. gorda Lobería pesos 137; 20 terneros m. gordos id. 70.

Rubín, Cesario Zubiaurre y Cía.—
79 novillos especiales Pepinos pesos 173; 60 id. id. A. Jonte 160; 25 novillitos gordos Ayacucho 105.

Salaberry y Bercetche—
16 vaquillonas b. carne Santa Fe pesos 58; 15 id. id. 65; 18 id. id. 78 22 vacas gordas id. 119; 30 id. id. 114; 10 id. g. y c. gorda id. 110; 25 id. id. 109; 25 id. id. 102; 25 id. id. 104.50; 20 id. c. gorda id. 99.50; 15 id. id. 94; 25 id. id. 93; 25 vacas c. gorda Santa Fe 96; 20 id. id. 99; 18 id. id. 90.50; 2 terneros regulart Monte 48; 5 id. id. 39; 4 vacas g. y c. gorda id. 107; 7 vaquillonas m. gordas id. 110; 5 vacas gordas id. 120.50, 3 id. id. 116.50, 4 vaquillonas flacas Maipú 26, 8 id. id. 40.50, 14 novillitos id. id. 32; 11 vacas id. id. 45; 11 terneros regulares Monte 27.50 10 id. id. 38.50; 9 id. id. 45; 3 id. buenos id. 53; 8 vacas g. y c. gorda Santa Fe 110; 8 id. c. gorda id. 98; 4 id. gordas id. 114; 4 novillitos g. y c. gorda id. 93; 6 novillos c. gorda Bragado 123; 30 id. id. 105.50; 24 id. b. carne id. 92; 25 novillitos m. gordos T. Lauquen 115, 18 id. g. y c. gorda id. 97; 18 id. c. gorda id. 80; 10 id. id. Córdoba 83; 12 id. id. 90.

Santamarina e hijos—
85 novillos especiales T. Lauquen pesos 175; 5 toros id. id. 170.

Trelles José María—
27 terneros m. especiales Gorostiaga, pesos 82; 8 id. especiales id. 75.

Thompson y Cía. Enrque A—
21 vacas gordas Magdalena pesos 120 20 id. id. 120; 21 id. id. 117.

Unzué Alzaga y Cía.—
100 novillos especiales Lobos pesos 166; 44 vacas m. gordas Santa Fe 123.

Urtazun Cirilo—
22 novillos gordos Las Flores $ 145.

Videla Hnos. y Cía—
1 vacas b. carne Santa Fe pesos 75; 1 novillo c. gorda id. 105; 15 vaquillonas b. carne id. 55; 14 novillitos c. gorda id. 80; 17 id. m. especiales id. 135; 4 bueyes c. gorda id. 125; 17 novillos b. carne id. 95; 3 vacas id. 80.

Velaz y Cía. Angel—
12 vaquillonas b. carne Santa Fe pesos 70 3 id. flacas id. 45; 35 bueyes criollos id. 135; 3 id. id. 135; 5 id. id. 135; 21 novillos id. id. 80; 81 id. id. 135; 32 id. id. 70; 35 id. id. 110; 99 id. id. 130; 39 terneros id. id. 30 4 id. id. 50; 2 vaquillonas id. id. 50; 6 vacas id. id. 75; 6 id. id. 80; 7 id. id. 80; 6 toritos id. id. 60; 4 id. id. 85; 5 vacas id. id. 70; 6 vaquillonas id. id. 55; 36 terneros id. id. 43.

Venta de cerdos

Bargo Lascurain y Etchegaray—
20 cerdos especiales S. Antonio pesos 0.54 el kilo; 40 id. buenos Saavedra 0.49.

Salaberry y Bercetche—
16 cerdos buenos Alberti pesos 0.49 el kilo; 51 id. especiales 9 de julio 0.55.

Méndez Hnos. y Cía.—
20 cerdos especiales Guaminí pesos 0.57 el kilo.

Velaz y Cía. Angel—
33 cerdos excepcionales Santa Fe pesos 0.67 el kilo; 32 id. buenos id. 0.47 32 id. id. 0.46.

De Lellis y Fagés Hnos—
21 cerdos buenos Bolívar pesos 0.51 el kilo; 20 id. id. C. Casares 0.48; 20 id. id. Guaminí 0.48.

Accame Bellini y Cía.—
20 cerdos buenos Bragado, pesos 0.48 el kilo.

Lanusse Pedro y Antonio—
50 cerdos m. especiales Guaminí pesos 0.60 el kilo; 20 id. buenos Madariaga 0.50; 18 id regulares Lincoln 0.40

MERCADO DE LANARES

(Tablada)

En las ventas realizadas hoy en este mercado, se notó plaza animada para todas las categorías.

Por las haciendas especiales para consumo se notó mucho interés en el mercado, motivo por el cual los precios fueron elevados, encontrando también buena colocación las demás categorías.

La entrada de hoy fué de 10.127 animales, habiéndose vendido en la mañana 10.431 cabezas, repartidas en la siguiente forma: T. A. S. American 643; Swift de la Plata 712; Las Palmas 402; Compañía Sansinena 2306; La Blanca 1300; Argentino Central 777; Armour 1285; Zárate 556; y 2450 para los matarífes locales.

Los precios extremos fueron los siguientes:

Capones para frigorífico, de pesos 11.50 a 18.50; id. para matadero, de 19.50 a 27; ovejas id., de 10.70 a 22.30; borregos id., de 10.50 a 11; id. para frigorífico, de 11.50 a 12.80; id. con lana id., de 13.20 a 14.50.

Ventas de hoy

Bargo, Lascurain y Etchegaray—
177 borregos Frigorífico T. Lauquen pesos 14.50; 15 ovejas matadero id. 16.

Mantel y Cía.—
225 borregos Frigorífico T. Lauquen pesos 14.50; 133 ovejas matadero id. 19; 11 capones id. id. 16.

Rodríguez Gabino—
30 ovejas matadero T. Lauquen, pesos 20; 122 id. id. 16.20; 24 borregos Frigorífico id. 13; 95 capones id. Pihuelches 19.30.

Unzué Alzaga y Cía—
319 borregos Frigorífico Fatraló pesos 15; 179 capones id. S. Ignacio 17.

Chapar y Cía—
32 ovejas matadero Corazzi pesos 21 28 id. id. 19; 16 borregos id. 11.30 59 id. Frigorífico id. 12.80.

Cooperativa de Hacendados—
359 capones matadero Saliqueló pesos 27; 101 borregos Frigorífico id. 16; 102 id. matadero Choiclana 11.10 60 id. Frigorífico id. 12; 67 capones id. id 15.

Accame, Bellini y Cía.—
30 borregos Frigorífico Albariños pesos 13.50; 12 id. matadero id. 11; 20 ovejas id. id. 15.50; 15 id. id. 12.

Beazley M. y R—
81 capones matadero Madariaga pesos 23; 59 ovejas id. id .20; 175 capones Frigorífico id. 19.

Córdoba e hijo Pedro—
142 capones matadero Invernadas, pesos 22; 10 id. Frigorífico id. 19.

Guillón y Cía. Rodolfo—
70 ovejas matadero T. Lauquen pesos 22.30; 80 id. id. 17.60.

Videla Hnos. y Cía.—
446 capones Frigorífico Concordia, pesos 12.

Bellocq e Hita—
178 borregos Frigorífico Larracandy, pesos 13.40; 46 capones id. Bellocq 18.

Urtazun e hijo M—
250 borregos Frigorífico Guaminí, pesos 11.80; 119 id. id. 12; 27 capones id. Los Toldos 16.50.

Devoto y Cía. Tomás—
388 capones Frigorífico Entre Ríos, pesos 16.40; 150 id. id. 19; 304 id. id. 12.80; 35 id. id. 11.50.

Lalor Juan—
17 capones Frigorífico S. Fermín, pesos 15.50; 70 ovejas matadero id. 16; 44 id. id. 15; 18 borregos id. id. 11; 82 capones Frigorífico La Zanja 14.80; 23 ovejas matadero id. 16.80; 105 id. id. 14.50; 65 id. id. Las Toscas 19.50; 110 id. id. 15.90; 130 capones Frigorífico Roberts 18.50.

De Lellis y Fagés Hnos—
38 borregos Frigorífico C. Ladeado, pesos 13.20; 10 ovejas matadero id. 14.50.

Gioja y Etchart—
23 capones matadero Daireaux, pesos 23.20; 75 id. Frigorífico id. 19.40.

Palau y Cía. Sebastián—
124 borregos Frigorífico T. Lauquen pesos 13.20; 67 id. id. 11.50; 34 bovejas matadero id. 13.80.

Calvo Nicolás A.—
281 capones matadero S. Domingo pesos 18.50.

Velaz y Cía. Angel—
100 capones Frigorífico Lobería, pesos 17.30; 83 borregos id. Las Cañas 13.20; 55 ovejas matadero id. 19; 300 ovejas id. id. 14.70; 50 borregos id. id. 11.80.

Salaberry y Bercetche—
511 capones Frigorífico Monsalvo, pesos 19; 43 ovejas matadero Madariaga 18; 11 capones Frigorífico id. 16.80; 143 id. id. 10.50; 81 id. id. Monte 18.20; 199 id. id. S. Domingo 16.60; 50 ovejas matadero Olivera 14.70; 45 borregos Frigorífico Timote 11.50, 20 id. id. 10.60; 129 id. matadero id. 10.60.

Lanusse Pedro y Antonio—
388 capones matadero Guaminí, pesos 26.60; 40 id. id. Corazzi 25.50; 19 ovejas id. id. 21; 20 capones Frigorífico id. 19.40; 13 ovejas matadero id. 17.30; 90 capones Frigorífico Segurola 19; 290 id. matadero V. Dorna 19; 188 id. Frigorífico Madariaga 20; 194 borregos Frigorífico Pirovano 15; 13 capones invernada id. 16.30; 17 ovejas matadero id. 16.

Cucullu Felipe L.—
143 borregos matadero Azcuénaga, pesos 10.50; 98 ovejas id. id. 10.70.

Delfino Hnos—
199 borregos Frigorífico V. Mercedes pesos 11.50; 39 ovejas matadero Los Lotes 11; 32 borregos Frig. id. 14.30; 20 id. id. 12.

Estrougamou Fernando—
90 ovejas matadero Corazzi pesos 14.50; 23 borregos Frigorífico id. 12; 77 id. id. 12; 213 capones Frigorífico Drable 19.30 65 id. matadero id. 23.50

Arizzi y Begué—
150 capones Frigorífico Timote pesos 16.80.

VALOR DE LA HACIENDA

Rodolfo Guillón y Cía.—

Resultado de su remate liquidación de haciendas realizado en Pehuajó el domingo 15 del corriente, por orden de los señores Alejandro Schóo y Cía.

Novillos invernada, de 3 años, de $ 135 a $ 141.50; idem de 2 años, de $ 112 a $ 130.50; idem de 1 1.2 años, de $ 102 a $ 104; idem de año, de $ 77 a $ 95; ternoros, de $ 47 a $ 68; vacas con cría, lo que pisa, de $ 63.50 a $ 74; idem secas, de $ 83 a $ 105; idem gordas, de $ 131 a $ 141; vaquillonas de 1 1.2 años, de $ 70.50 a $ 75; terneras, de $ 55 a $ 66; vacunos al corte, de $ 33 a 72.50; bueyes, a $ 60; toros, de $ 45 a $ 100; ovejas de cría, de $ 12.40 a $ 12.80.

Importa esta venta $ 236.215.40 moneda nacional.

Fueron compradores los señores F. Larrosa, J. Cardinal, A. López Goizueta, P. Estrugamou, P. Lavie, E. Piccolini, S. Bernales y Cía., A. C. Zuberbühler, Sobrinos de José Díaz, S. Ratagan, A. Salonz, C. Cérnera, A. Schuster, F. A. Monasterio, M. Rey, J. Buyola, V. Melcon, F. F. Herrera, P. Urtiocochea, J. Rodríguez, M. Ricabet, S. García y otros.

MARITIMAS

MAREA Y VIENTO

6 a. m., 19 pies 8 pulgadas; viento N. E.
7 a. m., 19 pies 4 pulgadas; viento N. E.
8 a. m., 19 pies; viento N. E.
9 a. m., 19 pies 4 pulgadas; viento N. E.

VAPORES ESPERADOS

Español P. de Satrústegui, de Bilbao, con pasajeros y carga.

VAPORES A SALIR

Británico Waneta, para C. Rivadavia, vacío.

VAPORES DE LOS RIOS

Llegó: Cabo Santa María, de Montevideo.

Sale: Cabo Santa María, para Montevideo, sale a las 10 p. m.

LINEA DE LA COSTA SUD

Argentino, en viaje para ésta, esperado mañana.
Asturiano, salió el 1.o, para Punta Arenas y escalas, llegó a Río Gallegos.
Atlántico, en ésta, sale mañana para Punta Arenas y escalas.
Americano, de Punta Arenas en viaje para ésta, salió ayer de Descado.
Unión, en ésta.
Bolivia, en ésta.
Camarones, salió el 14 de Río Gallegos y escalas.
Presidente Mitre, en Río Gallegos.
Presidente Quintana, en Madryn.

LINEA DEL BRASIL

Vaquillona, en Porto Alegre.
Roma, en ésta.
Campos, salió el 11 para Porto Alegre
Libertad, en Santos.
Independencia, en ésta.

POSICION DE LOS VAPORES DE PASAJEROS DE LA MALA REAL INGLESA:

Araguaya, de ésta para Liverpool, salió el 22 de marzo.
Amazón, en viaje para ésta.
Demerara, en Liverpool.
Desna, en ésta, saldrá mañana de La Plata.
Darro, de Liverpool en viaje para ésta.
Deseado, salió el 4 de La Plata, para Liverpool.

DEL LLOYD REAL HOLANDES

Frisia, en ésta.
Geiria, en Amsterdam.
Hollandia, en Vigo.
Zeelandia, en Amsterdam.

DE LA NELSON LINE

Highland Piper, de Londres, en viaje para ésta, esperado mañana.
Highland Rover, en Londres.
Highland Pride en Londres.
Highlan Glen, salió el 24 de marzo de La Plata, para Londres.
Highland Corrie, salió el 16 de La Plata.
Highland Scott, en viaje para ésta.
Highland Loch, en Londres.
Highland Laddie, en Londres.

DE LOS TRANSPORTES MARITIMOS

Pampa, en ésta.

DE LA SUD ATLANTIQUE

Sequana, en Burdeos.
Samara, en Burdeos.
Garona, salió el 4 para Burdeos.
Liger, de ésta para Burdeos salió el día 17 de marzo.
Amiral Latouche Treville, en Burdeos
Amiral Nicly, en Burdeos.
Italie, de ésta, salió el 24.

DEL LLOYD SABAUDO

Tomaso di Savoia, en Génova; suspendidos los viajes hasta nuevo aviso.
P. di Udine, en Génova.

DE LA TRASATLANTICA ESPAÑOLA

León XIII, de Bilbao para ésta.
P. de Satrústegui, en ésta, saldrá el 24.
Infanta Isabel de Borbón, de Barcelona para ésta, salió el 4.
Reina Victoria Eugenia, salió el 14 para Barcelona.

DE LA LINEA PINILLOS

Balmes, salió el 4 para Barcelona.
Valbanera en Barcelona.
Catlina, en ésta, saldrá el 21.

DEL LLOYD ITALIANO

Indiana, salió el 29 de marzo para Génova.
Cordova, en Génova, requisado por el Gobierno Italiano.

DE LA VELOCE

Savoia, en Génova.
Toscana, de ésta para Génova, salió el 31 de marzo.

DE LAMPORT Y HOLT

Byron, en Nueva York.
Vasari, salió el 15 de marzo, de La Plata, para Nueva York.
Vauban, en Nueva York.
Vetria, en ésta, saldrá el 26 de La Plata.
Verdi, salió el 20 de marzo de La Plata, para Nueva York.

ENTRADAS Y SALIDAS DE BUQUES DE ULTRAMAR HABIDAS EN EL PUERTO DE LA CAPITAL DESDE LAS 8 A. M. DE AYER HASTA LAS 8 A. M. DE HOY:

Japonés Kageshima Maru, de la rada en la Boca, con carbón.
Británico Burgundy, de Glasgow en el lique 4, con carga.
Británico Waneta, de Comodoro Rivadavia en el Riachuelo, con petróleo.
Argentino Magallanes, de Uaranaguá, en la Boca, con carga.
Español Upo Mendi, para San Vicente, con carga.
Americano Franklin, para Valparaíso en lastre.
Pailebot americano Governor Brooks para la rada, con carga.

VAPORES CON CORRESPONDENCIA A SALIR

Día 18: Atlántico, llevará correspondencia para Punta Arenas, a las 1 p. m., sin alcance.

Día 21: Cavour, llevará correspondencia para Francia, Gran Bretaña, Suiza, Egipto, Alejandría e Italia; a las 8 de la mañana, sin alcance.

Día 21: Catalina, llevará correspondencia para Brasil, Canarias y España; a las 8 a. m., con alcance hasta las 7 de la noche.

Día 21: P. de Satrústegui, llevará correspondencia para Brasil, Australia, Nueva Zeelandia, Sud Africa, Canarias, Dinamarca, Suecia, Noruega, Gran Bretaña, Francia, Holanda, Bélgica, Suiza, Grecia, Egipto, Italia, Portugal y España; a las 2 p. m., con alcance hasta las 7 p. m.

CASA VACCARO
ESTABLECIDA EN EL AÑO 1883
Para el cambio general de monedas y la compra y venta de acciones y títulos de renta nacionales, provinciales y extranjeros. Es la casa más recomendada de la República.
SEVERO VACCARO
Av. de Mayo 646 — Buenos Aires

CROTTO Hnos.
Consignatarios de Frutos del país, haciendas y cereales
708 - BELGRANO - 708
Casilla en Mataderos No. 19

Maquinaria para Lecherías
No importa lo grande o pequeño que sea su negocio de lechería, siempre tendremos una máquina Davis que se adaptará a sus requerimientos particulares.
Díganos Vd. el tamaño de su negocio actual y sus planes de desarrollo para el futuro. Deje que nuestros ingenieros expertos le sugieran el mejor equipo para el manejo de su negocio de leche con los menores gastos.
Fabricamos un surtido completo de pasteurizadores de leche, llenadores de botellas, tapadores de botellas, y vendemos toda clase de accesorios para plantas de lechería.
Se solicita correspondencia con casas de responsabilidad en territorios en donde no tenemos agentes todavía. Escriba Vd. hoy mismo.
DAVIS MILK MANCHINERY COMPANY
Oficina principal y fábricas, North Chicago, Ill., E. U. A.
Al pedir catálogos o informes refiérase a este aviso de LA EPOCA.

Guardian Assurance Company Ltd.
COMPAÑIA INGLESA DE SEGUROS CONTRA INCENDIOS
FUNDADA EN 1821.

Capital subscripto	£ 2.000.000 Est.
Fondos	$ 35.300.000 oro
Depósito de garantía en la caja de Conversión	" 300.000 c|l

Representantes Generales para la República Argentina:
MOORE & TUDOR
BUENOS AIRES — CALLE MORENO 750-762
Unión Telef. 5461 Avenida — Coop. Telef. 3492 Central.

Rodolfo Guillón y Cía.
LIQUIDACIONES DE HACIENDAS Y REMATES-FERIAS. SUCURSALES EN PEHUAJO, TRENQUE LAUQUEN, CARLOS CASARES Y R. SALAZAR. EXPOSICIONES EN 9 DE JULIO. CASA CENTRAL, SUIPACHA 137.

3.000 vacunos
Nuestros próximos remates por orden de fechas:
Abril: Domingo 22.—22.o gran remate-feria en Trenque Lauquen. 800 vacunos.
Otros informes y pedidos de local a nuestras sucursales, o en Buenos Aires, Suipacha 137. — Rodolfo Guillón y Cía. 3|770 v mar21

3000 novillos y vacas en Trenque Lauquen
Haciendas de gran clase, incluso novillos tipo definido, listos y casi listos; vacas y vaquillonas para cría e invernada y un buen conjunto de hacienda gorda, que realizaremos en nuestro 23o. gran remate-feria a efectuarse en nuestro local de ventas, próximo a la estación.
El domingo 22 de abril, a la 1 p. m., con las haciendas a la vista, debidamente clasificadas y de acuerdo con el detalle siguiente:

250 novillos de 3 años, buena clase, carne gorda y gordos.
250 novillos de 2 1|2 años, alta mestización, especial estado.
180 novillos de 2 y 2 1|2 años, clase especial, gordos.
500 novillos de 2 años, gran clase, especial estado.
150 novillos de 1 1|2 y 2 años, muy buena clase y estado.
220 novillitos de 1 y 1 1|2 años, buena clase y buen estado.
100 vacas gordas para frigorífico y mataderos, en varios lotes.
300 vacas secas, sobresalientes en clase, servidas, dos marcas.
180 vacas con cría, incluso 150 terneros grandes.
200 vaquillonas de 2 años, muy buena clase, servidas.
120 vaquillonas de 1 1|2 años, clase especial.
150 vacunos al corte.

Próximamente horario de trenes.
Más datos y pedidos de local a nuestros escritorios en Trenque Lauquen, a nuestras sucursales o en Buenos Aires, Suipacha 137. — Rodolfo Guillón y Cía. 3|120 v. Ab 21.

LA SECCIÓN DE LOS NIÑOS

HISTORIA EXTRAORDINARIA DE "PIRUETA" Y "POMPON"

UN EJEMPLO

¿Sabéis quién es y qué hace, pequeños lectores de LA EPOCA, esta niña cuyo retrato os ofrecemos?

¿No es verdad que contemplando su rostro amable y su gentil silueta se diría una de vuestras conocidas, jugando en el jardín de su casa?

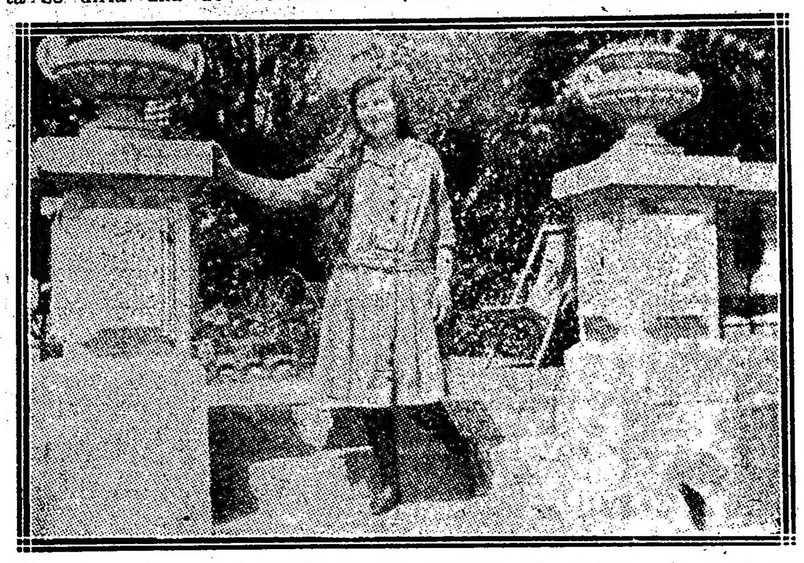

Y bien; esta niña, queridos lectores, se llama Zina Brailowsky y es una concertista de piano cuyo nombre ha salvado las fronteras de su patria, mereciendo muy justamente de todos los públicos grandes y justicieras ovaciones.

Es un ejemplo de que con perseverancia y estudiando concienzudamente, se puede llegar hasta la celebridad.

Comenzó a estudiar el piano a la edad de seis años, bajo la dirección de su padre.

Tenía nueve cuando el famoso profesor Lechetizky, vivamente interesado por sus disposiciones, la tomó como alumna.

Pronto Zina fué su alumna favorita.

A los once años apareció por primera vez ante el público, en Viena, y alcanzó un enorme éxito.

Ultimamente fué aclamada en París, donde, a pesar de la guerra, ha ganado mucho dinero.

CASA IRIBARNE

DE LOS HIJOS DE JUAN IRIBARNE

COCHERÍA

416 - CALLAO - 416

Carruajes — Automóviles — Servicio fúnebre

TELÉFONOS } Unión Telefónica 620, Libertad
" " 994 Libertad
Cooperativa Telefónica 51 Central

La casa no tiene sucursal

COCHERÍA TACUARÍ

Sucesores de

IRIBARNE y Cía.

Casa central: TACUARI 844

TELEFONOS: U. Telef. 446 y 1618

Libertad—Coop. 652 Central

NO CONFUNDIR

AVISOS FUNEBRES

ENTIERROS

✝ ANTONIO MOURE (Q. E. P. D.) Falleció el 16 de abril de 1917. — Sus padres José Moure y Dolores Villanueva de Moure, sus hermanos Adelina, Rudecindo, Consuelo y Ramón Moure, sobrinos, primos y demás deudos invitan a sus relaciones a acompañar los restos del extinto al cementerio del Oeste, hoy martes 17, a las 2.30 p. m. Se ruega no enviar coronas. El duelo se despedirá por tarjeta. Casa mortuoria Chacabuco 950. Carruajes en la cochería Tacuarí (sucesores de Iribarne y Cía.), Tacuarí 344. 2|118v17Ab.

MISAS Y FUNERALES

✝ JUAN O'CONNOR (Q. E. P. D.) Falleció el 24 de marzo de 1916, confortado con los auxilios de la santa religión y la bendición papal. — Su esposa Natalia Pardo de O'Connor, sus hijos María O'Connor de Guerrero, Julieta, Arturo, Alicia O'Connor de Ruiz y Juan José, sus hijos políticos María Luisa Lagos de O'Connor y Antonio Guerrero, sus nietos, su hermano David O'Connor, hermanos políticos y demás familia invitan a sus relaciones a acompañarlos a rogar a Dios por el eterno descanso de su alma en las misas que se dirán el jueves 19 de abril de 9 a 11 en la iglesia de San Miguel. La familia asistirá a la última misa.

3|119v18Ab.

✝ CORONEL MARTIN D. IRIGOYEN (Q. E. P. D.) Falleció el 5 de abril de 1916. — El Comité de la Unión Cívica Radical de la provincia de Buenos Aires invita a los correligionarios a asistir al funeral que en sufragio de su alma se oficiará el miércoles 18 en la iglesia metropolitana, a las 10 a. m.

✝ JULIA EASTMAN DE ZAPIOLA (Q. E. P. D.) Falleció el 18 de abril de 1916. — Sus hijas Juana Z. del Campillo, María Z. de Masura, Belén Z. de Cobo, Mercedes Z. de Ortiz Basualdo; sus hijos políticos, Carmen S. de Zapiola, Daniel Ortiz Basualdo, nietos, nietos políticos, bisnietos y demás deudos invitan a sus relaciones al funeral que por el descanso de su alma se celebrará en la iglesia de Nuestra Señora de las Mercedes, a las 11, mañana miércoles 18.

✝ J. BELISARIO ROSSELLI (Q. E. P. D.) Falleció el 18 de abril de 1916. — Su esposa Palmira O. de Rosselli, sus hijos María Palmira R. de Roca (ausente), su hijo político Napoleón Roca (ausente), sus nietitos Oscar Antonio (ausentes) y demás deudos, invitan al funeral de cabo de año que se dirá el miércoles 18 del corriente, a las 10 a. m. en la iglesia de San Nicolás de Bari. Favor que agradecerán. El duelo se despedirá por tarjeta.

✝ AMELIA FELISA ARANDO (Q. E. P. D.) Falleció en España. — Su familia invita a sus relaciones al funeral que en sufragio de su alma se celebrará en la iglesia de Santa Lucía, el miércoles 18 del corriente a las 10 a. m. Favor que agradecerán. El duelo se despedirá por tarjeta.

✝ ANGELA PIA B. DE CORBELLINI (Q. E. P. D.) Falleció el 18 de abril de 1916. — Su esposo Juan M. Corbellini, sus hijos, hermanos y demás familia, invitan a sus relaciones a asistir a las misas de cabo de año que se oficiarán en la iglesia de Nuestra Señora de la Merced el miércoles 18, a las 10 a. m. Se despedirá por tarjeta.

WHISKY

BUCHANAN

BANCOS

BANCO DE LONDRES Y RIO DE LA PLATA. — Buenos Aires, Bartolomé Mitre 29. — Barracas al Norte, Montes de Oca 701. — Once, Pueyrredón 301. — Santa Fe 2122. — Bernardo de Irigoyen 1138. — Boca, Almirante Brown 1159.

Abona por año	Papel	Oro
Por depósitos en cuenta c.	sin int.	sin int.
Id. a la vista, con libreta.	sin int.	sin int.
Id. id. a plazo fijo de 3 meses	3 o|o	1 o|o
Id. id. a plazo de 6 meses.	3 1|2 o|o	1 o|o
Por depósitos en Caja de Ahorros hasta 10.000 $ papel, después de 60 días	5 „	sin int.
Cobra por año:		
Por adelantos en c. cte.	8 o|o	8 o|o

Depósitos en Caja de Ahorros se reciben en las siguientes sucursales: Once de Septiembre, calle Santa Fe, calle Bernardo de Irigoyen, Boca y Barracas.

Buenos Aires, abril 1.o de 1916. —James Dey, Barry Scott gerentes.

BANCO ESPAÑOL DEL RIO DE LA PLATA. — Casa matriz en Buenos Aires, Reconquista número 200.

Capital subscripto. .	$	100.000.000.—m|n.
Capital realizado . .	„	98.065.080.— „
Fondo de reserva. .	„	48.056.837.92 „
Prima a cobrar . .	„	1.160.952.— „

SUCURSALES

En el exterior: Barcelona, Bilbao, Coruña, Génova, Hamburgo, Londres, Madrid, Montevideo, con una agencia, París, Río de Janeiro, San Pablo, San Sebastián, Valencia y Vigo.

En el interior: Adolfo Alsina, Bahía Blanca, Balcarce, Bartolomé Mitre, Concordia, Córdoba, Dolores, La Plata, Lincoln, Lomas de Zamora, Mar del Plata, Mendoza, Mercedes (Buenos Aires), Mercedes (San Luis), 9 de julio, Pehuajó, Pergamino, Rafaela, Rivadavia, Rosario, con una agencia, Salta, Salliqueló, San Juan, San Nicolás, San Pedro, Santa Fe, Santiago del Estero, Tres Arroyos, Tucumán y Villaguay.

AGENCIAS EN LA CAPITAL

Número 1, Pueyrredón 185; núm. 2, Almirante Brown 1201; núm. 3, Vieytes 2000, núm. 4, Cabildo 2027; núm. 5, Santa Fe 2201; núm. 6, Corrientes 3200; núm. 7, Entre Ríos 1145; núm. 8, Rivadavia 6902; número 10, Bernardo de Irigoyen 1600; número 11, Caseros 2965; núm. 12, Charcas 1357, núm. 15, Bernardo de Irigoyen 364; número 16, Reconquista y Paseo de Julio.

Corresponsales directos en todos los países.

Abona por depósitos en moneda legal

En cuenta corriente	Sin interés
A 30 días	1 1|2 o|o
A 60 días	2 „
A 90 días	3 „
A mayor plazo	convenc.
Depósitos a premio con libreta desde 10 pesos moneda nacional hasta 10.000 pesos después de 60 días	4 o|o
Cobra:	
En cuenta corriente	8 o|o
Descuentos generales	convenc.

El Banco se ocupa de toda clase de operaciones bancarias en general. — Buenos Aires, Marzo 31 de 1917. — Elías D. Arambarri, gerente general.

BANCO FRANCES DEL RIO DE LA PLATA. — Reconquista 157, Buenos Aires. — Sucursales: Rosario de Santa Fe y Bahía Blanca. Corresponsal en París, Banque Argentine et Francais, 85, Boulevard Haussman 85.

Abona por año, oro sellado y curso legal:

Por depósitos en cuenta corriente	1 o|o	1 o|o
Id. id. a plazo fijo de 30 días	1 1|2 „	1 1|2 „
Id. id. a plazo fijo de 60 días	2 1|2 „	2 1|2 „
Id. id. a plazo fijo de 90 días	3 1|2 „	3 1|2 „
Id. id. a mayor plazo .	convencional.	
Id. id. en la Caja de Ahorro, después de 30 días	4 o|o	4 o|o
Cobra:		
Por adelantos en cuenta corriente	9 o|o	9 o|o

Descuentos de pagarés y letras convencional.

Todas las operaciones bancarias, Emisión de giros y cartas de crédito. Transferencias telegráficas.

Títulos, Cobranzas de cupones y valores. Administración de propiedades. Colocaciones hipotecarias por cuenta de tercero.

Servicio especial de giros postales franceses y remesas de fondos a los movilizados. — La Dirección.

THE NATIONAL CITY BANK OF NEW York. — Fundado en 1812. — Sucursal en Buenos Aires: San Martín 84.

Capital y sobrante . . $ 67.000.000 oro
Total de recursos . . " 600.000.000 "

Se abonan intereses a razón de 4 o|o anual en Caja de Ahorros, admitiéndose depósitos desde diez pesos en adelante.

Se abonan intereses a razón de 1 o|o anual sobre depósito en cuenta corriente.

Se conceden tipos especiales sobre depósitos a plazo fijo. Solicitamos la cuenta de Vd. — Transferencias telegráficas. Créditos comerciales. Giros sobre el exterior. Cartas de crédito.

OBLIGADO & Cía., agentes de patentes de invención y marcas, Bartolomé Mitre 343, hacen saber al público que tienen en venta el invento patentado en este país bajo el número 9.035 con fecha 2 de marzo de 1912, a nombre de GOOD INVENTIONS COMPANY y titulado: "Mejoras en cardas mecánicas para preparar el cáñamo y fibras semejantes para hilar".

OBLIGADO & Cía., agentes de patentes de invención y marcas, Bartolomé Mitre 343, hacen saber al público que tienen en venta el invento patentado en este país bajo el número 12.205 con fecha 30 de junio de 1915, a nombre de LOCOMOTIVE SUPERHEATER CORPORATION y titulado: "Colector de vapor para recalentadores".

OBLIGADO & Cía., agentes de patentes de invención y marcas, Bartolomé Mitre 343, hacen saber al público que tienen en venta el invento patentado en este país bajo el número 10.025 con fecha 31 de marzo de 1913, a nombre de COWAN TRUCH COMPANY y titulado: "Ciertas nuevas y útiles mejoras introducidas en carretillas de mano para fábricas, almacenes, etc."

OBLIGADO & Cía., agentes de patentes de invención y marcas, calle Bartolomé Mitre 343, hacen saber al público que tienen en venta el invento patentado en este país bajo el número 12.290 con fecha 31 de julio de 1915, a nombre de OTTO WILHELMI & INTERNATIONAL SIEGWARTBALKEN GESELLSCHAFF y titulado: "Procedimientos para la construcción de postes de concreto o cemento armado".

OBLIGADO & Cía., agentes de patentes de invención y marcas, calle Bartolomé Mitre 343, hacen saber al público que tienen en venta el invento patentado en este país bajo el número 11.850 con fecha 20 de enero de 1915, a nombre de LUDWIG PALI y titulado: "Procedimiento para la fabricación de un cebo para moscas y otros insectos y aparato cazamoscas para emplear dicho cebo".

OBLIGADO & Cía., agentes de patentes de invención y marcas, calle Bartolomé Mitre 343, hacen saber al público que tienen en venta el invento patentado en este país bajo el número 8.155 con fecha 17 de abril de 1911, a nombre de WILLIAM LINDSAY HAMILTON y titulado: "Mejoras en o relacionadas con ferrocarriles aéreos o suspendidos".

3|116-v. abril 17.

Cía. Argentina de Navegación

(Nicolás Mihanovich) Limitada

Casa matriz 8 Crosby Square, London E. C.

FLOTA 250 BUQUES

Línea Buenos Aires-Montevideo. — Salidas de la dársena Sur todas las noches, a las 10 p. m. con los nuevos y espléndidos vapores a turbina "Ciudad de Buenos Aires" y "Ciudad de Montevideo".

Línea de Salto y escalas. — Salidas los martes a las 8 p. m., jueves y domingos a las 11 a. m.

Línea Paraná-Alto Paraná (hasta Posadas), Paraguay-Alto Paraguay (hasta Corumbá). — Salidas todos los jueves y domingos a las 10 a. m.

Línea Colonia-Carmelo y escalas. — Salidas los miércoles y domingos a las 8 a. m.

Línea directa a Gualeguaychú. — Salidas los miércoles y sábados a las 5 p. m.

Para informes y pasajes dirigirse a la administración:

CALLE 25 DE MAYO esq. CANGALLO

Buenos Aires

PROFESIONALES

ABOGADOS

Estudio de los doctores
José María Sáenz Valiente
y **Andrés Ferreyra**
Abogados
Lavalle 1312 U. T. 3039 Libertad

Dr. VICENTE C. GALLO
Estudio: Avenida de Mayo 1411
U. T. 665 (Libertad)

Dr. FERNANDO SAGUIER
Estudio: Florida 440
U. T. 6087 (Avenida)

Dr. HIPOLITO LEYS
Estudio: Lavalle 930. U. T. 3608 (L.)

Dr. DOMINGO E. SALABERRY
Defensa 188

Dr. PEDRO A. FOX
Estudio: B. Mitre 754

Dr. LEONARDO PEREYRA IRAOLA
Estudio Florida 880 U. T. (Av.)
Esmeralda 1212 U. T. 1521 (Juncal)

INGENIEROS

L. ALBERTO BARRIONUEVO
Ingeniro civil
Estudio, San Martín 522, Dto. 4

ESCRIBANOS

P. B LAVISTA
Escribano nacional
Oficina: B. Mitre 519. U. T. 1843 Avda.

MEDICOS

ANALISIS LABORATORIO Y FARMACIA *Abierto Día y Noche*
SUIPACHA 477 U. T. 318 Libertad DOCTORES **NELSON**

Doctor PICCININI
Especialista en enfermedades secretas: gastro intestinales y piel. — Consultas de 11 a 12 a. m. y de 2 a 5 p. m. Consultas 5 pesos, aplicaciones del 914, 20 $. — Corrientes 1211.

Dr. A. C. REBUFFO
Enfermos de los ojos
Consultas de 10 a 11 y 2 a 6 p. m.
Bmé MITRE 1036

Dr. MARTIN M. TORINO
Médico cirujano. Enfermedades crónicas e internas. Ha trasladado su escritorio a ARENALES 1640. Consultas de 1 a 3.

Dr. E. G. FIGUEROA
Afecciones intestinales, estómago y abdominales, tratamiento especial de las hemorroides. — Santa Fe 1272. De 4 a 6 de la tarde.

Dr. LUIS I. FUENTES
Nariz, garganta y oídos. Médico del hospital Clínicas. Ex médico interno del hospital T. Alvear. Consultas de 3 a 5. — Maipú 377, Unión Telef. 934. Avenida.

Dr. ALEJANDRO GOWLAND
Oculista. — Ex jefe de Clínica de la Facultad de Medicina. Consultas de 3 a 5. — Maipú 377, U. T. 934, Avenida.

Dr. ENRIQUE E. MANSON
Médico del Hospital Rivadavia. Señoras, Partos y Cirujía abdominal. — Consulta de 2 a 4. Montevideo 927. — Director del Sanatorio Althabe, Crispo y Mánson de la calle Estados Unidos 1038.

Uno de los Nuevos Modelos de Casas "Bossert"

ESTE edificio está construído de secciones que encajan una en otra y forman una casa más fuerte y mejor de lo que puede construirse por cualquier otro método. Las paredes son todas dobles, con un espacio de aire y papel entre ellas. El interior está revestido con una tabla especialmente preparada puesta ya en su lugar, que conserva el edificio fresco en los climas cálidos y caliente en los climas fríos. El aislamiento es el más eficaz. El exterior de las paredes se hace de ripias escogidas, que reciben dos capas de pintura en la fábrica, y se manda suficiente pintura con una brocha para pintar toda la casa después de armada y borrar todas las marcas del embarque y manejo.

Las Habitaciones Están Arregladas Del Modo Siguiente:

Al entrar, la primera habitación es una estancia grande, cuyas dimensiones son 12 por 21 pies, la cual se comunica con todas las otras habitaciones. Hay dos alcobas en este piso, una de 9 por 12 pies y la otra de 12 por 12 pies. Después hay un cuarto de baño que puede contener sin dificultad una bañera y ducha, un retrete y un lavatorio con bastante espacio entre ellos, las dimensiones de esta habitación son 6 por 9 pies. La cocina es también bastante grande, 6 por 12 pies. Hay un pequeño corredor con escaleras que va a las habitaciones del piso alto.

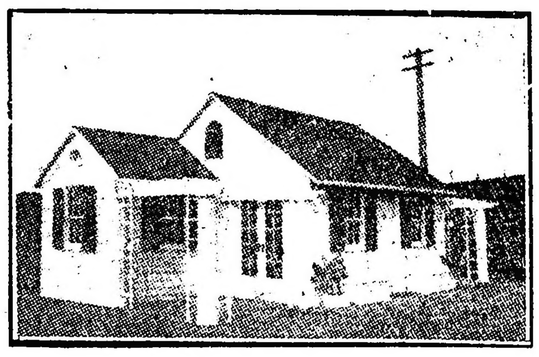

En el segundo piso hay dos alcobas de 9 por 12 pies, con mucho espacio para armarios. Toda la casa está de tal modo acabada que se puede armar por trabajadores inexpertos. El interior también tiene una capa de pintura. El precio de este edificio, propiamente embalado para la exportación es $2200. oro, f. a b. New York.

Las condiciones son 25% con el pedido, el resto a la presentación del conocimiento de embarque a la Casa de Banca en la ciudad de New York.

Publicamos un catálogo completo con muchos diseños artísticos, que puede obtenerse, a solicitud, de

Louis Bossert & Sons, Inc.

Grand Street and Newtown Creek — Brooklyn, New York, E. U. A.

Al escribirnos refiérase a este aviso de LA EPOCA.

Banco Francés del Rio de la Plata

RECONQUISTA 157

Administración de Propiedades

Esta oficina se ocupa muy especialmente de la administración de propiedades, cobra los alquileres o arriendos, alquila las casas y paga los impuestos por cuenta de los propietarios. Cobra las pensiones y las rentas, enviando su importe a los interesados.

Se ocupa también de la colocación de dinero en HIPOTECA por cuenta de sus clientes, y de la cobranza de los intereses hipotecarios. 638

EDICTOS JUDICIALES

Por disposición del señor juez de primera instancia en lo civil de la Capital de la República doctor don Arturo Seeber, se cita y emplaza por el término de treinta días, a contar desde la primera publicación del presente, a todos los que se consideren con derecho a los bienes dejados por fallecimiento de don GERMAN BENIGNO BACA, ya sean como herederos o acreedores, para que dentro de dicho término, comparezcan por ante su juzgado y secretaría del que suscribe, a deducir sus acciones en forma, bajo apercibimiento de lo que hubiere lugar por derecho.

Buenos Aires, marzo 19 de 1917.— Francisco Castellanos, secretario.

2|917 v. Abril 19.

Por disposición del señor juez de primera instancia en lo civil de la Capital de la República, doctor don Arturo Seeber, se cita y emplaza por el término de treinta días a contar desde la primera publicación del presente, a todos los que se consideren con derecho a los bienes dejados por fallecimiento de don PEDRO GARINO y don RODOLFO FRANCISCO BENIGNO GARINO, ya sean como herederos o acreedores para que dentro de dicho término, comparezcan por ante su juzgado y secretaría del que suscribe a deducir sus acciones en forma, bajo apercibimiento de lo que hubiere lugar por derecho.

Buenos Aires, marzo 20 de 1917. — Rafael Caputo, secretario. 2|927 v. Abril 22.

El señor juez de primera instancia en lo civil de la Capital de la República, doctor don Roberto Bunge, ha dispuesto se cite, llame y emplace por el término de treinta días, contados desde la primera publicación del presente, a todos los que se consideren con derecho a los bienes dejados por don DOMINGO PICARDO o PICCARDO, ya sean como herederos o acreedores, para que dentro de dicho término comparezcan a deducir sus acciones en forma, por ante su juzgado y secretaría del que suscribe, bajo apercibimiento de lo que hubiere lugar por derecho.

Buenos Aires, marzo 27 de 1917. — Dr. Manuel A. Marini, secretario.

2|989 v. Ab. 27.

El señor juez de primera instancia en lo civil de la Capital de la República, doctor don Roberto Bunge, ha dispuesto se cite, llame y emplace por el término de treinta días, contados desde la primera publicación del presente, a todos los que se consideren con derecho a los bienes dejados por doña TERESA LEONE de NERELLI, ya sean como herederos o acreedores, para que dentro de dicho término comparezcan a deducir sus acciones en forma, por ante su juzgado y secretaría del que suscribe, bajo apercibimiento de lo que hubiere lugar por derecho.

Buenos Aires, marzo 22 de 1917. — Fermín M. Alsina, secretario. 2|991 v. Ab. 25

El señor juez de primera instancia en lo civil de la Capital de la República, doctor don Pedro V. Meléndez, ha dispuesto se cite, llame y emplace por el término de treinta días contados desde la primera publicación del presente, a todos los que se consideren con derecho a los bienes dejados por don JOSE COSCIA, ya sean como herederos o acreedores, para que dentro de dicho término comparezcan a deducir sus acciones en forma por ante su juzgado y secretaría del que suscribe, bajo apercibimiento de lo que hubiere lugar por derecho.

Buenos Aires, marzo 28 de 1917. — José Cúneo, secretario. 2|994 v. Ab. 28

El señor juez de primera instancia en lo civil de la Capital de la República, doctor don Pedro V. Meléndez, ha dispuesto se cite, llame y emplace por el término de treinta días contados desde la primera publicación del presente, a todos los que se consideren con derecho a los bienes dejados por DOMINGA VIVIANI o BIAN o DOMINGA MARIA VIVIANI; FRANCISCO ARPE o ARPES o ALPES o ARTI y CAROLINA ARPE de COLOMBO o CAROLINA ARPES o ARPEZ o ARPI, ya sean como herederos o acreedores para que dentro de dicho término comparezcan a deducir sus acciones en forma por ante su juzgado y secretaría del que suscribe, bajo apercibimiento de lo que hubiere lugar por derecho.

Buenos Aires, marzo de 1917. — Narciso Arrotea Molina, secretario.

2|995 v. Abril. 28.

El señor juez de primera instancia en lo civil de la Capital de la República, doctor don Adolfo Casabal, ha dispuesto se cite, llame y emplace por el término de treinta días, contados desde la primera publicación del presente, a todos los que se consideren con derecho a los bienes dejados por don VICTOR THOUVIER o TOUVIER, ya sean como herederos o acreedores, para que dentro de dicho término comparezcan a deducir sus acciones en forma, por ante su juzgado y secretaría del que suscribe, bajo apercibimiento de lo que hubiere lugar por derecho.

Buenos Aires, marzo doce de 1917. — Luis García Fernández, secretario.

3|001 v. Ab. 29.

Por disposición del señor juez de comercio de la capital, doctor Alberto Estrada se hace saber a don MANUEL BORCHES, que habiéndose presentado ante su juzgado y secretaría del autorizante, el representante de la sucesión de los señores Julián Pérez, y Justa Pérez, solicitando el levantamiento de una inhibición anotada en el Registro de la Propiedad, contra don Julián Pérez, a su solicitud el año 1889 y en virtud de no encontrarse prescripta, que si dentro del término de quince días no se presenta oponiéndose a lo solicitado se ordenará el levantamiento.

Buenos Aires, marzo 21 de 1917. — Alberto F. Jordán, secretario. 3|61 v. Ab. 24.

Por disposición del señor juez de primera instancia en lo civil de la Capital de la República doctor don Uladislao F. Padilla, se cita y emplaza por el término de treinta días, a contar desde la primera publicación del presente, a todos los que se consideren con derecho a los bienes dejados por fallecimiento de don ALEJANDRO PARDO, ya sean como herederos o acreedores, para que dentro de dicho término, comparezcan por ante su juzgado y secretaría del que suscribe, a deducir sus acciones en forma, bajo apercibimiento de lo que hubiere lugar por derecho.

Buenos Aires, Diciembre 14 de 1916. — Jorge Ferrari, secretario. 3|76 v. Mayo 11.

Por disposición del señor juez de primera instancia en lo civil de la Capital Federal, doctor Fernando Klappenbach, se llama y emplaza por el término de treinta días a contar desde la primera publicación del presente, a todos los que se consideren con derecho a los bienes dejados por fallecimiento de don NICOLAS DANERI, sean como herederos o acreedores, para que dentro de dicho término, comparezcan ante su juzgado y secretaría del que suscribe, a deducir, si se consideran con derecho a los bienes dejados por fallecimiento de don NICOLAS DANERI, sean como herederos o acreedores, para que dentro de dicho término, comparezcan ante su juzgado y secretaría del que suscribe, a deducir, si se consideran con derecho, bajo apercibimiento de lo que hubiere por derecho.

Buenos Aires, 31 de marzo de 1917. — Carlos Schatz, secretario. 3|84 v. Mayo

Por disposición del señor juez de primera instancia en lo civil de la Capital Federal, doctor Fernando Klappenbach, se cita, llama y emplaza por el término de treinta días a contar desde la primera publicación del presente, a todos los que se consideren con derecho a los bienes dejados por fallecimiento de don DOMINGO BRU, ya sean como herederos o acreedores, para que, dentro de dicho término, comparezcan ante su juzgado y secretaría del que suscribe, a deducir, acciones en forma, bajo apercibimiento de lo que hubiere lugar por derecho.

Buenos Aires, 12 de abril de 1917. — José E. Cirio, secretario.

3|98 v. Mayo

Por disposición del señor juez de primera instancia en lo civil, doctor Pedro V. Meléndez, se hace saber, por el término de tres días, al propietario, o propietarios del terreno calle Godoy Cruz entre Ipela y Castillo, lindando con número 1[illegible] en el juicio que les sigue los señores Glénadel y Cía., su concurso, por cobro, se ha dictado el siguiente auto: "Buenos Aires, noviembre catorce de 1912. Y Vistos: habiendo el ejecutado opuesto excepción alguna y de acuerdo con lo dispuesto en el art. 486 del Cód. de Procds., falle en causa de trance y remate, mandando se lleve esta ejecución adelante, hasta hacerse íntegro pago del capital, intereses y costas, a cuyo efecto se regulan los honorarios del doctor Daireaux Molina, en la suma de ciento sesenta pesos moneda nacional, y los derechos procuratorios de don Félix Bidioni en la de setenta pesos, igual moneda. Rep. el sello. — N. González del Solar. Ante mí: Narciso Arrotea Molina, secretario".

Buenos Aires, marzo 12 de 1917. — Narciso Arrotea Molina, secretario.

3|104 v. Ab. 21.

Por disposición del señor juez de comercio de la capital, doctor Alberto Estrada, se hace saber a los acreedores del concurso formado a don ALBERTO REZZONICO, que el término de quince días a contar desde la primera publicación del presente, que el señor ALBERTO REZZONICO se ha presentado en los autos de su quiebra solicitando su rehabilitación para ejercer el comercio.

Buenos Aires, abril 14 de 1917. — Alberto F. Jordán, secretario. 3|114 v. Mayo 1

Por disposición del señor juez de primera instancia en lo civil de la Capital de la República, doctor don Ulladislao F. Padilla, se cita y emplaza por el término de treinta días, a contar desde la primera publicación del presente, a todos los que se consideren con derecho a los bienes dejados por fallecimiento de don ANDRES ROSENDO DELGADO, ya sean como herederos o acreedores, para que dentro de dicho término, comparezcan por ante su juzgado y secretaría del que suscribe, a deducir sus acciones en forma, bajo apercibimiento de lo que hubiere lugar por derecho.

Buenos Aires, abril 12 de 1917. — Jorge Ferrari, secretario.

3|122 v. Mayo 16

LICITACIONES

Intendencia Municipal de la Capital

Habiendo vencido el término de arrendamiento de los nichos números 167, 168, 169, 177, 178, (alto nivel); 2, (bajo nivel); 94, 114, (sección 2a., serie 2a.), del cementerio de Flores, se hace saber a las personas que tengan deudos en ellos depositados, que si dentro del plazo de treinta días a contar desde la fecha de la presente publicación no se presentaran a practicar su renovación, se procederá a exhumar los cadáveres y colocarlos en el osario general.—El secretario.—Buenos Aires, marzo 25 de 1917.

2|964v.23ab.

Intendencia Municipal de la Capital

Llámase a licitación pública para el día 20 del corriente, a las 3 p. m., para la impresión de once mil cuarenta y dos bonos de pavimentación (leyes números 7091 y 8210), de acuerdo con el pliego de condiciones existente en la oficina de licitaciones. Exp. número 48.261-L.917.—Abril 10 de 1917. —El secretario.

3|67v.20ab.

Intendencia Municipal de la Capital

CEMENTERIO DE FLORES

Habiendo vencido el término de arrendamiento de las sepulturas situadas en los tablones 34 y 35, sección 9a. (traza provisoria) y tablón 36, sección 5a. del cementerio de Flores, se hace saber a las personas que tengan deudos allí depositados que si en el plazo de treinta días a contar desde la fecha de la presente publicación no se presentaran a practicar su renovación, se procederá a exhumar los cadáveres y colocarlos en el osario general.—El secretario.—Buenos Aires, marzo 25 de 1917.

2|963v.23ab.

Departamento Nacional de Higiene

Llámase a licitación pública para el día 11 de mayo, a las 3.30 de la tarde, para la impresión del Anuario Estadístico Demográfico de la República, correspondiente al año 1914. Informes en la sección demográfica y pliego de condiciones en la secretaría administrativa, 25 de Mayo número 277. Los propuestas se abrirán en el despacho del secretario con las formalidades de ley.—El secretario.

3|80vmayo11

Departamento Nacional de Higiene

Llámase a licitación pública la impresión bimestral de los Anales del Departamento Nacional de Higiene y Boletín del Instituto de Bacteriología durante el año 1917. Pliego de condiciones en la secretaría administrativa, 25 de Mayo 27. Los días hábiles de 1 a 5 p. m., sábados de 10 a 12 m.

Las propuestas se abrirán con las formalidades de ley en el despacho del secretario administrativo el 11 de mayo a las 3 de la tarde.—El secretario.

3|79vmayo11

REMATES

Adolfo Bullrich y Cía.

[illegible] hacienda en San Antonio de Areco

[illegible] de muy buena mestización [illegible] de 1 1|2, 2, 2 1|2, 3 y 3 1|2 años [illegible] lote de novillos carne [illegible] y 2500 de 2 1|2 y [illegible] marca de Taurel, en el establecimiento San Carmen, distante [illegible] de San Antonio de Areco [illegible] de Zárate, F. C. C. A. [illegible] cuenta de los señores [illegible] Pereda y Rodolfo Taurel [illegible] realizará

El sábado 21 de abril, a las 12 m., en dicho establecimiento, con las haciendas a la vista y debidamente clasificadas en lotes apropiados.

[illegible] Los interesados de esta capital tienen tren de Retiro, F. C. C. A. el día de la venta a las 7 de la mañana, pasa por Victoria a las 7.35 [illegible], por Vagues a las 9.51 a. m. y llega a San Antonio a las 10.4 a. m. Este tren llevará agregado un coche [illegible] para el servicio de la concurrencia.

De Córdoba sale tren la víspera de [illegible] a las 3.5 de la mañana, pasa por Villa María a las 11.50, por Marcos Juárez a las 3.5 p. m., por Cañada de Gómez a las 5 p. m. y llega a Rosario a las 7 de la noche.

[illegible] Rosario sale también la víspera [illegible] 45 p. m., pasa por Santa Teresa a las 11.35 p. m., por Peyrano a las 11.55 p. m., por Pergamino a la 1 a. m., por Arrecifes a las 2.42 a. m., por Capitán Sarmiento a las 3.35 a. m. y llega a San Antonio a las 4.18 de la madrugada.

El regreso a Buenos Aires se realizará en el día.

En San Antonio habrá coches para la conducción de los concurrentes al establecimiento.

Comisión, 4 o|o a cargo de los compradores.

Otros informes en nuestra casa, Florida 269 y 273, Buenos Aires.—Adolfo Bullrich y Cía. 2|985-v. a. 20.

PLANTEL PURO POR CRUZA DE Vivot. — El plantel Durham puro por cruzamiento del establecimiento La Residencia, por orden y cuenta del señor Juan Carlos Vivot, que comprende 214 piezas, incluso vacas con y sin crías y servidas, toritos y vaquillonas. Hacienda toda muy buena que ha formado parte de los afamados planteles de El Retiro, de la sucesión Narciso Vivot.

El sábado 28 de abril, a la 1 p. m., en nuestro local de Olivos, F. C. C. A.

Los productos en venta se hallan vacunados contra el carbunclo.

Comisión, 6 o|o a cargo de los compradores.

Próximamente detalles completos— Adolfo Bullrich y Cía. 3|123 v. Ab. 27.

Casares Hnos. y Diehl

CONSIGNATARIOS Y REMATES ESPECIALES PERIODICOS DE HACIENDAS EN CHARLONE, F. C. P., BAHIA BLANCA, F. C. SUR, AZUL, F. C. SUR, LOS TOLDOS, F. C. OESTE.

[illegible] vacunos Durham en Charlone, F. C. P.

De muy buena clase y estado, incluso novillos, vacas y vaquillonas en nuestro remate especial de haciendas que realizaremos con el concurso de los más importantes establecimientos de la zona. La venta se realizará de acuerdo con el siguiente detalle:

[illegible] vacas Durham, preñadas.
[illegible] vacas Durham, preñadas, una marca.
[illegible] vacas Durham, gordas, especiales.
[illegible] vacas Durham, gordas, especiales.
[illegible] vacas mestizas Durham, inclusive 100 crías.
[illegible] vacas mestizas Durham, inclusive 150 crías.
[illegible] vacas Durham, inclusive 150 crías.
[illegible] vacas Durham, servidas, inclusive 60 terneros, una marca.
[illegible] vacas Durham, inclusive 50 crías.
[illegible] vaquillonas Durham, de 1 1|2 años, buen estado, una marca.
[illegible] vaquillonas Durham, de 2 años, gordas, servidas.
[illegible] vaquillonas Durham, 2 años, gordas.
[illegible] novillos Durham, de 2 años, buen [illegible]
[illegible] gordos.
[illegible] novillos Durham, de 2 1|2 años, especiales.
[illegible] novillos Durham, de 2 1|2 años, especiales.
200 novillos Durham, de 2 años, gordos.
200 novillos Durham, de 2 años.
150 novillos Durham, de 2 años.
150 novillos Durham, de 1 1|2 años, una marca, mochos.
100 novillos Durham, de 1 1|2 años.
100 novillos Durham, de 1 1|2 años.
8 toros Durham.
15 potros livianos.
40 Yeguas, incluso 20 crías.

El jueves 19 de abril, a la 1 p. m., en Charlone, F. C. al Pacífico, en nuestras instalaciones ubicadas en las inmediaciones de la estación, con las haciendas a la vista.

Comisión, 2 o|o al vendedor y 2 o|o al comprador en haciendas generales y 3 o|o a cada parte de reproductores y yeguarizos.

Por consignaciones y pedidos de local dirigirse a nuestro representante señor José María Blanco, en Charlone, F. C. al Pacífico, o a nuestras oficinas Sarmiento 357, Buenos Aires.

Trenes. — Los concurrentes de esta capital tienen tren que sale de la estación Retiro Pacífico, el miércoles 18 a las 8 p. m., este tren pasa por Palermo a las 8.17 p. m., por José C. Paz a las 8.58 p. m., por Mercedes a las 10.45 p. m., por Rawson a las 12.6 a. m., por Chacabuco a la 1.5 a. m., por Membrillar a las 1.24 a. m., por O'Higgins a la 1.37 a. m., por La Oriental a la 1.53 a. m., por Junín a las 2.25 a. m., por Saforcada a las 2.40 a. m., por Las Parvas a las 2.48 a. m., por Blandengues a las 3.4 a. m., por Alem a las 3.21 a. m., por Vedia a las 3.42 a. m., por Sauzales a las 3.57 a. m., por Alberdi a las 4.28 a. m., por Iriarte a las 4.45 a. m., por Diego de Alvear a las 5.17 a. m., por La Picaza a 5.34 a. m., por Castellanos a las 5.52 a. m., por Rosetti a las 6.13 a. m. y llega a Rufino a las 6.32 a. m., donde sale a las 7 a. m., pasa por Cañada Seca a las 8.20 a. m., por Santa Regina a las 9.30 a. m. y llega a Charlone a las 10.35 a. m.

De Villa Mercedes sale tren el miércoles 18, víspera del remate a las 3 p. m., por Crámer a las 3.15 p. m., por Pedernera a las 3.31 p. m., por Justo Daract a las 4 p. m., por Paunero a las 4.19 p. m., por Laguna Oscura a las 4.39 p. m., por Wáshington a las 4.59 p. m., por Pretot Freire a las 5.18 p. m., por Mackenna a las 5.45 p. m., por General Soler a las 6.2 p. m., por La Cautiva a las 6.22 p. m., por General Levalle a las 6.46 p. m., por Gavilán a las 6.57 p. m., por Río Bamba a las 7.12 p. m., por Curapaligüe a las 7.27 p. m., por Guardia Vieja a las 7.41 p. m., por Laboulaye a las 8.10 p. m., por Rosales a las 8.41 p. m., por Salas a las 8.52 p. m., por Leguizamón a las 9.6 p. m., por Vivero a las 9.25 p. m. y llega a Rufino a las 9.40 p. m. — Casares Hnos. y Diehl.

Pereyra, Wallace y Cía.

550 vacunos 550

EN JEPPENER, F. C. S. — EL MIERcoles 18 de abril, a la 1 p. m., en nuestras instalaciones.

Detalle: 50 novillos carne gorda y gordos, como para matadero; 60 vacas gordas, matadero; 30 vaquillonas 2 1|2 años, gordas, para matadero o cría; 120 novillos de 1, 1 1|2 y 2 años, buen estado y clase, en lotes, habiendo lotes de una marca; 30 vaquillonas 1 1|2 años, tamberas, sanas de teta y clase; 30 vacas tamberas, sanas de teta y ubre, en lotes, con 30 terneros al pie; 20 vacas invernada; 25 vacunos al corte.

Con seguridad habrá más hacienda.

Los interesados de esta capital deberán tomar el tren que sale de Constitución a las 6.45 de la mañana, pudiendo regresar en la tarde.

Por informes, dirigirse en Jeppener al señor Juan Antúnez, o a nuestro escritorio, Perú 375. — Pereyra, Wallace y Cía. 3|88 v. Ab. 17.

450 vacunos de tambo 450

EN DOMSELAAR, F. C. S. — EL SÁbado 21 de abril, a la 1 p. m., en nuestras instalaciones.

Por cuenta y orden de su dueño, el señor Juan Gorostiague, de Villa Elisa, hacienda de sola marca de Gorostiague, buen mestizo Durham en muy buen estado, sanas de teta y ubre y reconocidas como buenas productoras, cuyo detalle es el siguiente: 30 vacas lecheras con 30 terneros de 6 a 8 meses; 40 vacas id. con 40 terneros de 2 a 5 meses; 15 vacas id con 15 terneros de 10 a 15 días; 40 vacas servidas y próximas a parir; 37 vaquillonas 2 1|2 y 3 años, servidas; 15 vaquillonas de 2 años, servidas.

De otras procedencias: 60 vacas tamberas sanas de teta y ubre con terneros al pie; 25 vaquillonas de 2 y 3 años, servidas; 35 vaquillonas de 1 1|2 años.

Todas estas vacas serán ordeñadas hasta el día antes del remate y se venderán en lotes de a 10, pudiendo ser inspeccionadas por los interesados el día del remate en los locales.

Los interesados podrán tomar los trenes que salen de Constitución el día del remate a las 7.20 o 9.20 de la mañana.

Por informes a nuestro escritorio, Perú 375, Buenos Aires. — Pereyra, Wallace y Cía. 3|89 v. Ab. 20.

Bravo Barros y Cía.

CASA EN AVELLANEDA. — JUDICIAL. — En Villa Domínico. — Avenida General Mitre 4295|99 esquina Tuyú núm. 21. Con frente al tranvía eléctrico a plaza de Mayo y a una cuadra de la quinta de Domínico. Juez Dr. Fernando M. Colombres, secretario doctor Osvaldo Rocha. Juicio José Ventura con José Neira. Base, $ 5.588.30.

El domingo 22 de abril a las 3 p. m., en la misma propiedad.

Terreno: 11m08 (12v79) a General Mitre, 29m44 (34 varas) a Tuyú, 11m03 (12v74) en un costado y 28m19 (32v54) en otro. Edificio: Local para negocio con vidrieras y cortinas metálicas y sótano, dos habitaciones, dos galpones de material y cinc y entrada para carros. Desocupada. Llaves en Tuyú 37. 8 o|o a cuenta de precio. — Comisión 2 o|o. Informes, 351 San Martín 361. — Bravo Barros y Cía. 3|51 v. Abril 21

Podestá Serodino y Cía.

JUDICIAL. — CASA CALLE PARAGUAY número 754 al 758, entre las de Maipú y Esmeralda, rematarán sobre la misma el domingo 29 de abril, a las 3.30 p. m. Mide 7m56 ctms. de frente al norte por 51m76 centímetros de fondo o sea una superficie total, según títulos, 388m20 (517v50) centivaras y según tasación 391m53 (522v04) centivaras cuadradas, (ad corpus). El edificio aunque antiguo produce renta y está regularmente conservado, consta de dos construcciones, la primera con frente a la calle, se compone de un local para negocio, tres dormitorios, comedor, despensa, etc. El segundo cuerpo lo compone dos departamentos en perfecto estado: uno bajo y otro alto.

Tasación $ 80.060.40 m|n. Base 2|3 partes o sean $ 53.373.60 m|n.

Venta ordenada por el señor juez de comercio doctor Eduardo M. Naón, secretaría del doctor Aguilar, perteneciente al juicio que por cobro de crédito hipotecario sigue la "Caja de Crédito Hipotecario" contra el doctor Juan Arturo Aguirre.

Quedan autorizados los martilleros para percibir del que resulte comprador el 8 o|o de seña a cuenta de precio y el 2 o|o de comisión.

Por más datos a la secretaría del autorizante, Palacio de Justicia o Avenida de Mayo 686, 1er. piso. 3|4 v. Ab. 29.

Jorge N. Williams

JUDICIAL. — QUINTA EN MERLO con 79.205 metros, alambrado, 2 poblaciones con 5 y 2 habitaciones, cocina, molino lindando con Dambolena, Cano, Echegaray y Casagrande y base de 3.696.[illegible] $.

El martes 17 de abril, a las 4 p. m., en la misma, por orden del juez Dr. Klappenbach, secretaría Dr. Ayarragaray, juicio Casagrande con Anchorena. Seña 8 o|o. Comisión 2 o|o. 3|28 v. ab 17

BANCO HIPOTECARIO NACIONAL

25 DE MAYO 245 — BUENOS AIRES

CONDICIONES GENERALES DE LOS REMATES

1.o—Los remates están sujetos a la aprobación del Directorio y se hacen por cuenta del deudor.

2.o—El comprador podrá continuar con la hipoteca que reconoce la propiedad abonando la diferencia entre la deuda actual y el precio de compra.

3.o—Todo comprador abonará en efectivo al firmar el boleto, el 5 o|o de seña y el 1 o|o de comisión en efectivo.

4.o—Los títulos de propiedad pueden ser revisados en el archivo del Banco antes del remate.

5.o—Por mayores informes, ocurrase a las oficinas del Banco.

GRAN FINCA CALLE TRIUNVIRATO NUmeros 2053|99, esquina Olleros números 4164|86. N.o H.o 14863, serie C. H. A. 6 o|o. El martes 17 de abril a las 2 p. m., el Banco Hipotecario Nacional, rematará en su local esta finca edificada en terreno de 53.05 metros de frente al S., 50.07 metros en su otro frente al O., 51.41 metros en su costado al N. y 48.50 metros por el otro costado al E., ad corpus, la que se compone de varias casas con las siguientes distribuciones: Olleros N.o 4164, con una pieza, un galpón grande y dependencias. Olleros números 4166|80, casa de inquilinos con dos plantas, formando 15 departamentos, teniendo la primera 7 departamentos con 3 habitaciones y dependencias cada una, dos de ellos con una piecita más y la planta alta con 8 departamentos iguales a los de la baja, menos las 2 piecitas. Olleros número 4186 con un galpón grande, etc. Por Triunvirato número 2053, un kiosco y por el número 2069, casa con 3 piezas, galpón, etc., en comunicación con el lote contiguo, donde existe un galpón grande. El afirmado que importa $ 9.198, es a cargo del comprador.

Base de venta $ 110.000. Hipoteca pesos 80.000. Deuda actual $ 75.414:443.

Esta venta se efectúa dentro de las condiciones publicadas al principio de esta sección.

Aviso iniciado en LA EPOCA el 3 de abril de 1917. 3|36 v. Abril 17.

CASA CALLE PLAZA N.o 1395, ESQUINA Charlone 1789. — A requerimiento judicial. N.o H.o 18572, serie C. H. A. 6 o|o. El martes 17 de abril, a las 2 p. m., el Banco Hipotecario Nacional, rematará en su local esta propiedad edificada en terreno de 12.99 metros de frente al O. (Plaza) por 21.65 metros de frente al S. (Charlone) "ad corpus" con 4 piezas, dos cuartos para depósitos y dependencias.

Base de venta $ 7.000. Hipoteca pesos 7.000. Deuda actual $ 6.633:763.

Esta venta se efectúa dentro de las condiciones publicadas al principio de esta sección.

Aviso iniciado en LA EPOCA el 3 de abril de 1917. 3|35 v. Ab. 17.

CASA CALLE VIAMONTE N.o 1871, ENTRE las de Paraná y Montevideo. N.o H.o 13214, serie C. H. A. 6 o|o. El viernes 20 de abril a las 2 p. m., el Banco Hipotecario Nacional, rematará en su local, esta propiedad edificada en terreno de: 7.79 metros de frente al S. por 71.66 metros de fondo ad corpus. El edificio consta de 8 habitaciones y dependencias.

Base de venta $ 43.000. Hipoteca pesos 42.500. Deuda actual $ 40.810.378.

Esta venta se efectúa dentro de las condiciones publicadas al principio de esta sección.

Aviso iniciado en LA EPOCA el 6 de abril de 1917. 3|43 v. Ab. 20.

TERRITORIO NACIONAL DEL RIO NEgro. Fracción de campo. N.o H.o 10.185, serie C. H. A. 6 o|o. El lunes 23 de abril a las 2 p. m., el Banco Hipotecario Nacional, rematará en su local calle 25 de Mayo número 245 (Capital Federal), un campo de 1500 hectáreas de superficie, situado en el Territorio Nacional del Río Negro, a 7 leguas de la estación Benjamín Zorrilla F. C. S. sección XVI, fracción A, parte N. del lote número 18. Linda al N. con el lote número 23, por el O. con el número 19, por el S. con tierras del mismo lote, número 18, todos de la fracción A. sección XVI y por el E. con terrenos de la sección XI.

Base de venta $ 12.500. Hipoteca pesos 9.000. Deuda actual $ 8.423:650.

Esta venta se efectúa dentro de las condiciones publicadas al principio de esta sección.

Aviso iniciado en LA EPOCA el 9 de abril de 1917. 3|45 v. Ab. 23.

TERRITORIO NACIONAL DEL RIO NEgro. Dos lotes de terreno de 10.000 hectáreas cada uno. A requerimiento judicial. N.o H.o 13.181, serie C. H. A. 6 o|o. El lunes 23 de abril, a las 2 p. m., el Banco Hipotecario Nacional, rematará en su local estos terrenos. Lote número 4, sección XI, fracción B. Superficie 10.000 hectáreas a cinco leguas de la estación Juan de Garay F. C. S., vía Neuquén, lindando al N. con el lote 24, fracción F, al S. lote 7, fracción B, al E. lote 5 y al O. con el lote 3 de la misma fracción. Lote número 24, fracción F, sección XI a 4 1|2 leguas de la estación Juan de Garay F. C. S., vía Neuquén, lindando por el N. con el lote 17, fracción F. de la sucesión A. Acevedo por el S. Lote 4, fracción B. por el E. con el lote 25, fracción F. de Laharraque, y por el O. con el lote 23 de la fracción F.

Base de venta $ 102.000. Hipoteca pesos 72.500. Deuda actual $ 67.857:175 cada uno.

Esta venta se efectúa dentro de las condiciones publicadas al principio de esta sección.

Aviso iniciado en LA EPOCA el 9 de abril de 1917. 3|44 v. Ab. 23.

CASA DE ESCRITORIOS CALLE LIBERtad número 541|43|45, entre las de Tucumán y Lavalle. N.o H.o 125, serie P. C. El miércoles 25 de abril, a las 2 p. m., el Banco Hipotecario Nacional, rematará en su local esta propiedad edificada en terreno de: 10.175 metros de frente al O. por 10.392 metros de fondo al E. ad corpus. El edificio se compone de subsuelo y 6 pisos altos.

Subsuelo con entrada por el número 541, un salón de negocio y por el número 545, otro salón de negocio, w. c. y patio.

Piso bajo, con zaguán de entrada (número 543), consta de dos saloncitos al frente, 3 piezas, vestíbulo, toilette y w. c., lugar para el ascensor y escalera de mármol que conduce al último piso.

Primer piso alto consta de 6 piezas, vestíbulo, toilette y w. c. y los pisos segundo, tercero, cuarto y quinto con igual distribución que el primer piso alto.

Base, de venta $ 19.500 m|n. El comprador continuará haciendo el servicio de la hipoteca originaria de pesos 14.250 m|n. que reconoce la propiedad, reducida hoy a pesos 4.327,497 milésimos, y abonará en dinero el exceso sobre esta suma hasta el precio de compra. El servicio de la hipoteca se hará a razón del 10 o|o anual, pagaderos en curso legal por semestres adelantados. En caso de cancelación o anticipo de capital, solo podrá efectuarse de acuerdo con las leyes números 2342 y 8172.

Esta venta se efectúa dentro de las condiciones publicadas al principio de esta sección.

Aviso iniciado en LA EPOCA, el 11 de abril de 1917. 3|68 v. Ab. 25.

5 LOTES DE TERRENO CALLE SAN JUAN números 2021|23|35|37|41|43|51 y 53, entre las de Sarandí y Rincón. N.o H.o 3983, serie C. H. A. 6 o|o. El viernes 27 de abril a las 3 1|2 p. m., el Banco Hipotecario Nacional, rematará estos lotes con la edificación que se encuentra; en los mismos.

Lote N.o 1. — San Juan número 2051|53 con 9.87 metros de frente al S., 57.10 metros en su costado O., 57.21 metros en el del E. y 9.87 en el contrafrente.

Lote N.o 2. — San Juan número 2041|43 con 9.87 metros de frente al S., 57.21 metros en el costado O., 56.64 metros en el del E. y 7.83 metros en el contrafrente con un martillo a favor de 0.40 metros por 2.04 metros.

Lote N.o 3. — San Juan número 2037, con 9.87 metros de frente al S., 56.64 metros en el costado O., 57.43 metros en el del E. y 3.90 metros en el contrafrente con un martillo a favor de 0.78 metros por 5.97 metros.

Lote N.o 4. — San Juan 2035 con 9.37 metros de frente al S., 57.43 metros en el costado O., 57.54 metros en el del E. y 9.87 metros en su contrafrente.

Lote N.o 5. — San Juan número 2021|23, con 9.87 metros de frente al S., 57.54 metros en su costado O., 57.65 metros en el del E. y 9.87 metros en su contrafrente.

Base de venta $ 30.000. Hipoteca pesos 30.000. Deuda actual $ 27.271,196 cada uno.

Esta venta se efectúa dentro de las condiciones publicadas al principio de esta sección.

Aviso iniciado en LA EPOCA el 14 de abril de 1917. 3|98 v. Ab. 27.

4 CASAS CALLES DUNGENES 985, VIRgenes 1090, Espinosa 1339 y Espinosa 1329, N.o H.o 18869, 18870, 18871 y 18872, serie C. H. A. 6 o|o. El domingo 29 de abril a las 3 1|2 p. m., el Banco Hipotecario Nacional, rematará en las mismas estas propiedades.

N.o H.o 18869. Calle Dúngenes 985, con 8.66 metros de frente al S. E. por 18.03 metros de fondo en el costado N. E. y 17.63 en el del S. O. Edificio con jardín al frente, 3 piezas, una pieza chica, un pieza en altos para servicio y dependencias.

N.o H.o 18870. Calle Vírgenes 1090, con 8.66 metros de frente al N. O. por 22.56 metros de fondo en el costado N. E. y 21.32 en el del S. O. Edificio con jardín al frente, 3 piezas galería y dependencias.

N.o H.o 18871. Calle Espinosa 1329, con 8.66 metros frente al S. O. por 17.60 metros de fondo en el costado S. E. y 16.48 metros en el del N. O., teniendo en el contrafrente 8.70 metros. "Ad corpus". Edificio con jardín al frente, 2 habitaciones, galería de vidrios, pieza de servicio y dependencias.

N.o H.o 18872. Calle Espinosa 1339, con 8.66 metros de frente al S. O. por 25.27 metros de fondo en el costado S. E. y 24.30 en el del N. O. teniendo en el contrafrente 8.40. "Ad corpus". Edificio con jardín al frente, 2 habitaciones, galería de vidrios, una pieza de servicio y dependencias.

N. H.o	Base de venta	Hipoteca	D. actual
18869	$ 5.700	$ 4.000	$ 3.822.152
18870	„ 5.500	„ 4.000	„ 3.822.152
18871	„ 3.800	„ 2.500	„ 2.388.846
18872	„ 3.800	„ 2.500	„ 2.388.846

Esta venta se efectúa dentro de las condiciones publicadas al principio de esta sección.

Aviso iniciado en LA EPOCA el 15 de abril de 1917. 3|99 v. Abril 29.

CASA CALLE CONCORDIA No 137, ENTRE las de Flores y Bacacay. N.o H.o 5053, serie C. H. A. 6 o|o. El domingo 29 de abril a las 4 1|2 p. m., el Banco Hipotecario Nacional, rematará en la misma esta propiedad, edificada en terreno de 8.66 metros de frente al O. por 46.23 metros de fondo en el costado S. y 46.54 metros en el del N. "Ad corpus" con jardín al frente, con galería cerrada con vidriera en la parte que dá al frente, formando un vestíbulo, comedor, pasaje, una pieza chica, dos más en altos para servicio y dependencias.

Base de venta, $ 9.500. Hipoteca pesos 7.500. Deuda actual, $ 6.914,333.

Esta venta se efectúa dentro de las condiciones publicadas al principio de esta sección.

Aviso iniciado en LA EPOCA, el 15 de abril de 1917. 3|100 v. Abril 29.

CASA CALLE MALABIA N.o 138, ENTRE las de Padilla y Murillo. N.o H.o 6546, serie C. H. A. 6 o|o. El domingo 29 de abril a las 3 p. m., el Banco Hipotecario Nacional, rematará en la misma esta propiedad edificada en terreno de 8.66 metros de frente al S. E. por 49.46 metros de fondo en el costado S. O., 49.11 metros en el del N. E. y 8.67 metros en el del N. O. con ocho piezas y dependencias.

Base de venta $ 9.700. Hipoteca pesos 7.500. Deuda actual $ 6.914,333.

Esta venta se efectúa dentro de las condiciones publicadas al principio de esta sección.

Aviso iniciado en LA EPOCA, el 15 de abril de 1917. 3|101 v. Abril. 29.

CASA CALLE DORREGO N.o 325, ENTRE las de Martínez Rosas y Muñecas, N.o H.o 17113, serie C. H. A. 6 o|o. El domingo 29 de abril a las 2 1|2 p. m., el Banco Hipotecario Nacional, rematará en la misma esta propiedad edificada en terreno de 8.66 metros de frente al N. O. por 15.60 metros en el costado S. O. y 13.81 metros en el costado N. E. con tres habitaciones, una pieza de servicio en altos y dependencias.

Base de venta, $ 3.600. Hipoteca pesos 3.000. Deuda actual $ 2.847,631.

Esta vnta se efectúa dentro de las condiciones publicadas al principio de esta sección.

Aviso iniciado en LA EPOCA, el 15 de abril de 1917. 3|102 v. Ab. 29.

CASA CALLE CESPEDES N.o 3373, ENTRE las de Alvarez Thomas y Giribone, N.o H.o 11351, serie C. H. A. 6 o|o. El domingo 29 de abril a las 2 1|2 p. m., el Banco Hipotecario Nacional, rematará en la misma esta propiedad, edificada en terreno de 8.66 metros de frente al E., 33.73 metros de fondo, con tres habitaciones, una pieza chica, galería y dependencias.

Base de venta, $ 6.500. Hipoteca pesos 6.500. Deuda actual $ 6.083,747.

Esta venta es efectúa dentro de las condiciones publicadas al principio de esta sección.

Aviso iniciado en LA EPOCA, el 15 de abril de 1917. 3|103 v. Ab. 29.

CASA CALLE PALPA N.o 3183, ENTRE las de Condé y Freyre, N.o H.o 22167, serie L. El domingo 29 de abril a las 2 p. m., el Banco Hipotecario Nacional, rematará en la misma, esta propiedad edificada en terreno de 8.66 metros de frente al S. E., 30 metros en el costado N. E., 30.10 en el del S. O. y 8.60 metros en el del N. O., con tres habitaciones, una pieza de servicio en altos y dependencias.

Base de venta, $ 5.000. Hipoteca pesos 4.600. Deuda actual $ 3.564,763.

Esta venta se efectúa dentro de las condiciones publicadas al principio de esta sección.

Aviso iniciado en LA EPOCA, el 15 de abril de 1917. 3|104 v. Ab. 29.

CASA CALLE GORRITI N.o 5001, ESQUINA a la de Thames. N.o H.o 24380, serie K. El domingo 29 de abril a la 1 1|2 p. m., el Banco Hipotecario Nacional rematará en la misma esta propiedad edificada en terreno de 10.88 metros de frente al N. O. (calle Thames), 26.30 metros en su otro frente al S. O. (calle Gorriti), 26.31 metros en el costado N. E. y 9.16 metros en el S. E. "Ad corpus", con una habitación, una pieza chica, un galpón y dependencias.

Base de venta $ 3.000. Hipoteca pesos 1.900. Deuda actual $ 1.592,684.

Esta venta se efectúa dentro de las condiciones publicadas al principio de esta sección.

Aviso iniciado en LA EPOCA, el 15 de abril de 1917. 3|105 v. Ab. 29.

CASA CALLE MOLDES N.o 1941, ENTRE las de Sucre y Echeverría. N.o H.o 31.649, serie L. El martes 1.o de Mayo, a las 2 p. m., el Banco Hipotecario Nacional, rematará en su local esta propiedad edificada en terreno de 10.00 metros de frente al O. por 43.30 metros de fondo. Con sala, escritorio, comedor, 4 habitaciones dependencias y una pieza de servicio en alto.

Base de venta $ 15.000. Hipoteca pesos 12.000. Deuda actual $ 10.694:304

Esta venta se efectúa dentro de las condiciones publicadas al principio de esta sección.

Aviso iniciado en LA EPOCA, el 17 de abril de 1917. 3|118 v. Mayo 1.

Banco Hipotecario Nacional

Se avisa al público que el día miércoles 18 del corriente se procederá a la quema de las siguientes cantidades de valores:

Cédulas a curso legal. . . .	$	818.925
Cupones a curso legal. . .	"	880.245
Cédulas serie A. oro. . . .	"	11.050

El acto tendrá lugar en el local del Banco, calle 25 de Mayo 245, a las 2.30 de la tarde. — Buenos Aires, abril 16 de 1917. — A. Díaz, gerente.

3|110 v Ab.17

Peralta Martínez y Serna

JUDICIAL. — EN COMODORO Rivadavia, territorio nacional del Chubut. Un terreno con construcciones. Orden del señor juez doctor A. Estrada, secretaría del doctor García Calvo. Juicio seguido por la Compañía Argentina de Tabacos Limitada contra José Rozas Mazón. Base, pesos 5.000, o sea las dos terceras partes de la tasación.

El sábado 28 de abril, a las 3, en nuestra casa, 320 San Martín 326.

Medidas: 25 metros por 50. Superficie, 1.250 m. c., forma esquina. Es el lote urbano letra H de la manzana número 11 y linda por el sud, calle en medio con la manzana 12; por el oeste, calle en medio, con la mazana 15 y por el norte y este, con los solares b y c de la misma manzana, respectivamente. Existen 2 habitaciones de chapas y un rancho sin piso.

8 o|o a cuenta de precio y 2 o|o de comisión. Informes, 320 San Martín 326. — Peralta Martínez y Serna. 3|85-v. ab. 27.

T. A. Vinelli y Cía.

San Martín 345. U. T. 1881 Avda.

JUDICIAL. — EN TEMPERLEY ferrocarril Sud. Casa Colón y Pichincha 586, a una cuadra del Hipódromo y del boulevard Pasco, con tranvía y a 5 al este de la estación. Su edificio consta de 2 habitaciones, 1 piecita, cocina, w. c., galería, pozo con bomba, etc. Tasación, $ 3.200.

Base, $ 2.133.33 o sea las dos terceras partes de la tasación.

El domingo 22 de abril, a las 3.30 p. m., en la misma. Orden del señor juez de comercio, doctor Alberto Estrada, secretaría a cargo del doctor Aureliano García Calvo, en el juicio seguido por don Barale Hermanos contra José Hermida, sobre cobro de pesos.

Más datos, solicitarlos en las oficinas de los martilleros o en la secretaría del autorizante. Seña 8 o|o. Comisión 2 o|o. 3'48-v. a. 22.

ALEJANDRO LANZA

25 de Mayo 294 (*U. T. 2933, Avenida*).
JUDICIAL. — POR ORDEN DEL señor juez de paz de la sección 6.a, don Carlos Keen Lamas y como perteneciente al juicio Bartolomé Angelino contra don Jorge Alberto Monkes, remataré el *día 18 de abril a las 2 p. m.*, en el local Venezuela 1034, una máquina formato grande marca Marinoni, dos máquinas minervas, una máquina guillotina de cortar papel, una caja fierro marca La Nacional, sin número, 600 kilos tipos titulares en caja, un motor para linotipo, eléctrico, y otros artículos que se encontrarán en exhibición. Comisión, 10 o|o a cargo del comprador. Seña a satisfacción. Más datos a mi escritorio o al juzgado, Santiago del Estero 338. — Buenos Aires, marzo 22 de 1917. — Carlos Keen Lamas. 3|92 v Ab.18

Juan M. Brunetti y Cía.

Sucesores de Félix Lora y Cía.

JUDICIAL.—EN TRENQUE LAUquen (F. C. Oeste). Tres chacras con una superficie total de 295 hectáreas, 84 áreas 24 centiáreas. Base, pesos 26.125 m|n. El remate se efectuará en nuestro escritorio, calle Rivadavia número 714 (capital federal)

El sábado 28 de abril, a las 3 de la tarde, en un todo deacuerdo al siguiente:

EDICTO JUDICIAL

Por disposición del señor juez en lo civil, doctor Fernando M. Colombres, secretaría del autorizante, se hace saber que en el juicio por cobro hipotecario seguido por Ernesto S. Bernasconi contra Vicente Pereda y Pereda, han sido designados los martilleros Juan M. Brunetti y Cía., para que vendan en público remate el día y hora que designen, en su escritorio en esta capital, calle Rivadavia número 714, tres terrenos de chacra con todo lo en ellos edificado, clavado y plantado, ubicados en el cuartel 20 del partido de Trenque Leuquen (provincia de Buenos Aires), los que forman parte del lote designado en el plano levantado por el agrimensor don Mariano Quintana con el número 6 y se hallan señalados en los de venta que se refiere la escritura con los números 50, 52 y 54, compuesto el primero de 96 hectáreas, 68 áreas 32 centiáreas y los dos últimos constan de 99 hectáreas, 94 áreas, 96 centiáreas cada uno, formando entre los tres una superficie total de 295 hectáreas, 84 áreas, 24 centiáreas; están unidos y lindan en conjunto al noroeste calle en medio con la chacra 48; al noreste también calle en medio con la 49, 51 y 53; al sudeste con las 57 y 58 y al sudoeste con el doctor Faustino Trongé, tomando como base para la venta la suma de 26.125 $ m|n., publicar avisos por 15 días en el "Boletín Judicial" y LA EPOCA y exigir el 8 o|o como seña y 2 o|o de comisión. Buenos Aires, marzo de 1917. — Doctor Horacio H. Dobranich. — Más datos, a nuestro escritorio, Rivadavia número 714. — Juan M. Brunetti y Cía.

3|94-v. abril 28.

CONVOCATORIAS

COMPAÑIA NACIONAL DE CARRUAJES y automóviles. — Sociedad Anónima. — De acuerdo con los estatutos convócase a los señores accionistas a la asamblea general ordinaria para el día 20 de abril de 1917, a las 3 30 p. m., en el local social Bmé. Mitre 1132, para tratar la siguiente

ORDEN DEL DIA:

1.o Memoria e informe del Directorio.
2.o Balance e informe del Síndico.
3.o Elección de tres directores titulares, dos directores suplentes, síndico y síndico suplente.
4.o Designación de dos accionistas para aprobar y firmar el acta de la presente asamblea.

Los señores accionistas deberán depositar sus acciones o certificados de depósito, antes de tres días de la asamblea, en el escritorio de la compañía, Bmé. Mitre 1132, para poder tomar parte en dicho acto.

Buenos Aires, abril 4 de 1917. — El Directorio. 3|39 v. Ab. 19.

COMPAÑIA NACIONAL DE CARRUAJES y automóviles. — Sociedad Anónima. — Se convoca a los señores accionistas a la asamblea general extraordinaria que tendrá lugar el día 20 de abril de 1917, a las 4 p. m., en el local social, Bmé. Mitre 1132, para tratar la siguiente

ORDEN DEL DIA:

Informe de la comisión nombrada en la asamblea del 28 de abril de 1915 y resolución a tomar.

Los señores accionistas deberán depositar sus acciones o certificados de depósito antes de tres días de la asamblea, en el escritorio de la compañía, Bmé. Mitre 1132, para poder tomar parte en dicho acto.

Buenos Aires, abril 4 de 1917. — El Directorio. 3|340 v. Ab. 19.

"CRISTALERIAS PAPINI". — SOCIEDAD Anónima. — De acuerdo con el artículo 19 de los estatutos sociales, se convoca a los señores accionistas a la Asamblea General Ordinaria para el día 30 de abril de 1917 a las 4 p. m., en el local del Hotel Colón, calle Chacabuco esq. Alsina.

ORDEN DEL DIA:

1.o Presentación de la Memoria, Balance y dictamen del síndico, referente al ejercicio (1916), mil novecientos diez y seis, para su discusión y aprobación.
2.o Distribución de utilidades.
3.o Elección de un síndico y síndico suplente.

Se previene a los señores accionistas que para obtener el boleto de entrada a la asamblea, deberán presentar sus acciones en la administración de la sociedad, calle Chacabuco 646, con tres días de anticipación al fijado para la asamblea. — El Presidente. 3|59 v. Abril 24.

BANCO FRANCES DEL RIO DE LA PLATA. — El Consejo de Administración avisa a los señores accionistas que no habiéndose depositado el número suficiente de acciones para que se verifique el 11 de abril de 1917, la asamblea general ordinaria, queda ésta postergada para el 5 de mayo de 1917, a las 4 p. m., en el local del Banco, Reconquista 157, con la siguiente

ORDEN DEL DIA:

1.o Lectura y aprobación de la memoria y del balance correspondientes al ejercicio de 1916.
2.o Lectura del dictamen del síndico.
3.o Nombramiento de 5 administradores titulares en reemplazo de los señores N. Laclau, doctor C. M. Pradere, J. P. Passicot, L. Dufourcq Lagelouse y P. Barné, que han terminado su mandato, de 3 administradores suplentes, del síndico y del síndico suplente.
4.o Designación de 2 accionistas para aprobar y firmar el acta de la asamblea.

Los señores accionistas que deseen asistir a la asamblea o hacerse representar en ella, deberán depositar sus acciones o el recibo de depósito exigido por el art. 26 de los Estatutos, en el Banco Francés del Río de la Plata, en Buenos Aires, o en sus sucursales, hasta el 1.o de mayo de 1917 inclusive. 3|82 v. Mayo 5.

COMPAÑIA GENERAL DE ELECTRICIDAD de Córdoba. — Sociedad Anónima. — Segunda convocatoria. — No habiéndose depositado el número suficiente de acciones para que pudiera celebrarse la asamblea general ordinaria, convocada para el día 19 de abril a. c., se cita a los señores accionistas por segunda vez a la asamblea que tendrá lugar el día 20 de abril de 1917, a las 11 a. m., en la sede social, calle Esmeralda número 155, para tratar la siguiente

ORDEN DEL DIA:

1.o Lectura y aprobación de la Memoria y Balance con Cuenta de "Ganancias y Pérdidas", correspondientes al séptimo ejercicio financiero, terminado el 31 de diciembre de 1916.
2.o Elección de cinco directores titulares y un director suplente todos por dos años.
3.o Elección del síndico y síndico suplente.
4.o Designación de dos accionistas para aprobar y firmar el acta de esta asamblea.

Se previene a los señores accionistas que, según el artículo 23 de los Estatutos Sociales, para obtener el boleto de entrada a la asamblea, es necesario depositar las acciones o los certificados que acrediten su propiedad, hasta tres días antes de la fecha fijada para la asamblea en Buenos Aires, en la oficina de la Compañía, calle Esmeralda número 133 y en Córdoba en nuestra administración, calle Colón 132.

Buenos Aires, abril de 1917. — El Directorio. 3|115 v. Ab. 26.

AVISOS ECONOMICOS

A 0.20 centavos por publicación hasta 20 palabras.

SERVICIO DOMESTICO OFRECIDO

TAPICERO FRANCES RECOMENDADO, ofrécese para casas de familias. Hace toda clase de trabajos, especialidad en cortinados, muebles, fundas y tapizar paredes. Precios módicos, Canning 483. U. T. 2613, Mitre.

TAPICERO MUY BIEN RECOMENDADO, se ofrece para casas de familias. Precios reducidos, Cangallo 1230, departamento 5.

MUCAMA PLANCHADORA SE ofrece, para casa particular, B. Mitre 1851.

MUJER SE OFRECE PARA LAVAR, todo trabajo, Gallo 1646.

OFICIOS DIVERSOS OFRECIDOS

Señorita QUE TRABAJA CON MODELO, se ofrece para pinutra o escultura; Paraná 134.

Señorita JOVEN, DESEARIA PRACticar de cajera en farmacia o atender escritorio, sin pretensiones, dirigir cartas F. G., Poste Restante 8 Suc.

TIPOGRAFO MINERVISTA, PARA campaña se ofrece, Salinas, Lima 519.

VARIOS

CONSTRUCCIONES DE GALPONES, chalets, casillas desarmables, etc., etc. Soliciten catálogos y precios. L. Mazié, [illegible] Talleres, avenida Donato Alvarez 3183.89. Bolsa de Comercio 627. 3|96 v Ab.21

AVISOS VARIOS

Banco El Hogar Argentino
Avenida de Mayo 886
Tiene propiedades en venta con facilidades de pago, en esta capital y pueblos suburbanos.

DODERO Hermanos
CORREDORES MARITIMOS
Montevideo, Rosario, Bahía Blanca
25 de Mayo 267-73, Buenos Aires

LA MARSELLESA, GRAN EMpresa de encerrado de pisos, parquets, limpieza de casas, abono mensual; Gaston Barthélemy, Córdoba 645. U. T. 84 (Avenida).

A RETRATARSE: A CARLOS Pellegrini número 282 (hay ascensor). Regalamos peinado y un retrato grande con marco, en docena de retratos. El regalo vale más de 12 $. Postales finas a pesos 4 la docena.

Gran Hotel España
902 Av. de Mayo 956

BANCO HOLANDES
DE LA AMERICA DEL SUD
Casa matriz: AMSTERDAM.
Casa central:
BUENOS AIRES, 250 B. MITRE 258.
Sucursal: RIO DE JANEIRO.
Agencia N.o 1, Corrientes 1900 esq. Río Bamba; agencia N.o 2, Berisso (Prov. de Buenos Aires)
Capital autorizado fls. 25.000.000
Id. emitido y realizado " 14.000.000
Toda clase de operaciones bancarias. Corresponsales en todo el mundo.

Lotería Nacional

DE BENEFICENCIA

CON 80.000 PESOS

11.488

CON 10.000

6347

CON 5.000

14603 13379

CON 2.000

22371 16847 12884

CON 1.000

25737 1400 14840 22209 2198 6109
2957

CON 500

22434 22105 5595 22721 22352 23358
26294 3081 8484 7652 3157 19546

CON 200

11775 6683 18614 9030 2024 4830
25216 15862 26419 7788 9677 19260
24865 26442 23618 22677 13863 17913
15198 17040

CON 100

17873 3664 15124 13237 23523 7374
18594 11457 1736 14087 21148 8793
9693 10318 26536 24782 22906 16062
10695 17446 8087 10876 21841 11168
26965 23835 1818 4714 23195 17359
1959 3288 8604 25676 3563 6466
18622 23632 26525 6893 23571 10581
10744 21842 18066 21573 17520 3666
12796 26513 5335 23064 24848 8201
2814

CON 30

1

352 492 042 155 881 645 254 727 839
023 606 557 684 137 415 845 407 110
544 871 762 599 770 987 176 125 466
146 890 408 699 774

2

378 264 174 257 397 079 816 014 133
310 727 179 618 559 244 993 961 704
423 549 906 841 504

3

003 186 778 620 350 343 879 089 418
830 628 299 277 234 940 660 343 695
306 960 729 250 143 908 866 976 654
498 080 018 112 053 762 377 690

4

114 327 027 961 857 375 139 129 436
321 381 650 969 843 549 111 011 622
660 407 708 841 598 879 683

5

930 879 221 931 753 084 592 321 659
369 771 065 768 124 149 652 886 739
099 635 534 461 043 651 252 145 068
184 042 645 354

6

503 151 872 181 884 748 149 042 032
232 510 544 097 087 608 023 440 839
543 888 970 433 630 436 284 502 266

7

449 330 294 188 422 917 200 390 957
893 757 502 013 676 591 232 912 981
875 875 950 174 209 606 822 334 743
648 584 982 194

8

678 881 066 682 172 951 960 561 773
340 288 128 055 338 151 940 271 027
611 607 399 745 855 686 360 380 109
871 819

9

606 253 397 411 850 923 097 974 552
722 547 941 527 695 491 166 158 821
125 499 067 324 590 206

10

420 781 986 008 932 709 652 571 228
300 402 941 304 756 516 175 757 044
368 498 619 214 496 978

11

612 682 937 183 501 671 996 302 760
874 327 239 985 964 489 311 541 430
987 817 449 417 762 011 333 606 154
988 921

12

004 139 369 775 194 123 672 504 152
701 671 666 035 946 721 362 051 350
891 506 232 403 249 415

13

957 961 821 642 685 288 375 935 968
794 287 227 429 304 916 356 640 630
694 021 142 048 581 697 129

14

216 036 897 619 063 505 671 440 732
254 779 555 002 193 349 417 892 872
023 018 748 229 359 383 108 086 854
756 346 923

15

606 322 597 120 954 453 657 685 573
557 447 658 520 355 913 403 477 955
118 340 487 136 805 644 095 800

16

067 018 806 598 564 314 276 491 206
222 133 552 907 368 451 708 730 653
088 019 842 951 413

17

389 390 933 624 732 173 075 037 692
472 628 136 554 425 885 097 634 958
229 660 956 792 787 103 186 218 249
353 488 823 211

18

245 831 754 682 384 858 637 851 906
373 971 646 834 381 117 354 118 689
513 789 119 861

19

329 815 285 160 678 315 415 491 344
966 890 413 273 596 624 396 480 473
771 247 350 330 479 502 785 450 659

20

467 647 172 956 338 176 999 905 713
381 317 919 336 453 392 901 182 367
461 638 357 677 210 843 763 437 075
667 477

21

612 853 054 579 977 371 558 849 877
204 353 648 604 088 964 414 659 156
322 448 480 961 528

22

787 158 695 287 121 394 004 050 093
020 684 806 144 059 540 215 051 168
460 983 494

23

150 289 159 023 733 217 372 038 109
612 025 435 764 072 697 082 203 155
768 821 145 199 884 788 122 229 876
428 815 350 777

24

1128 996 093 720 087 201 763 690 768
505 308 890 740 793 604 425 913 347
961 716 088 831

25

872 705 552 929 048 447 761 819 447
761 819 880 281 396 381 806 919 171
019 045 177 679 069 501 123 837

26

478 678 396 626 863 957 653 018 603
801 567 435 847 240 920 666 880 049
393 186 111 113 829 559 624 226 292
370 777 928 426 938

INFORMACIONES DE ULTIMA HORA

LA GUERRA MUNDIAL

EL AVANCE ANGLO-FRANCES

Aplastadora derrota del ejército alemán

100.000 bajas alemanas

En dirección a Lens y Saint Quentin

Cinco líneas de trincheras tomadas al enemigo

EL HAMBRE EN ALEMANIA

Ataque de un submarino alemán a la escuadra norteamericana

(De nuestros corresponsales y de la Agencia Havas)

Derrota del ejército alemán

40 millas de línea ganadas por los franceses

NUEVA YORK, abril 17. — La Associated Press acaba de recibir de su corresponsal en Francia el siguiente despacho:

PARIS, abril 17. — El ejército alemán sufrió ayer una aplastadora derrota.

Las tropas francesas le arrancaron 40 millas de la línea más fortificada y casi cien mil alemanes quedaron muertos, heridos o prisioneros.

Toda Francia saluda esta victoria brillante como una demostración de la habilidad de sus generales y la bravura de sus heroicas tropas.

LA OFENSIVA FRANCO-BRITÁNICA

EN DIRECCION A LENS Y SAINT QUENTIN

LONDRES, abril 17.—El corresponsal de la Agencia Reuter en el cuartel general telegrafía con fecha de ayer lo siguiente:

"Esta mañana, la noticia de una gran ofensiva francesa recorrió el ejército como un reguero de pólvora, despertando el más vivo entusiasmo. La impresión general es que la serie negra empieza para los alemanes; cada combate tiene el sentimiento que está encargado personalmente de hacer esta serie más negra aún. Hay que rendir homenaje a la maravillosa eficencia del trabajo del estado mayor, a quien corresponde el éxito notable de nuestra gran ofensiva. El movimiento de una gran masa de tropas necesitando establecimiento de itinerarios por rutas diferentes y la sincronización de sus llegadas a un punto determinado, el mantenimiento de las comunicaciones para los servicios de la intendencia, los aprovisionamientos y la preparación de los refuerzos, todo eso es un millar de otros detalles, han sido arreglados con precisión, sin precipitación, que son resultados de una organización maravillosa.

He sabido nuevos detalles respecto al contraataque que nos permitió arrojar a los alemanes de su breve ocupación de Lagnicourt, ayer de mañana. Los alemanes en su retirada se habían enredado en sus propios alambrados, que no estaban cortados en dirección al punto donde eran rechazados. Corrían alocados de un lado para otro, intentando encontrar paso. Nuestros soldados, tirando descansadamente, derribaron centenares de ellos. Jamás, desde la batalla del Marne se había visto un tiroteo tan intenso.

Los alemanes desesperados se precipitaban al paso de carrera hacia nuestras tropas, con los brazos levantados implorando misericordia.

Entre los prisioneros hay suboficiales y soldados de cinco regimientos diferentes de la guardia prusiana, lo que prueba que el ataque estaba en fuerza y ejecutado por tropas selectas.

Nuestras tropas se aproximan cada vez más a Lens y San Quintín".

CINCO LINEAS DE TRINCHERAS TOMADAS AL ENEMIGO

LA GRAN OFENSIVA FRANCESA

Exito de la misma

PARIS, 17. — Una semana después que los ingleses, los franceses empeñaron una batalla de toda importancia, la más grande desde la del Marne, tanto por su extensión como por los efectivos empeñados. La ofensiva fué precedida de una larga y formidable preparación de artillería pesada, contestando el enemigo enérgicamente con tiros de contra-batería».

Los primeros resultados fueron extremadamente satisfactorios, siendo conquistadas todas las primeras posiciones entre Vregny y Craonne. En todos los demás puntos del frente atacado, además de las primeras líneas avanzadas, las segundas líneas fueron también arrebatadas. Se contaron ya más de 10.000 prisioneros y otros afluyen. Se ha tomado ya material de guerra considerable.

Este éxito es tanto más significativo cuanto que el factor de la sorpresa no desempeñó ningún papel, habiendo el enemigo acumulado reservas de hombres y material en unas líneas que, fortificadas desde hace 30 meses, habían alcanzado una perfección absoluta de resistencia.

Los franceses se lanzaron al ataque que fué precedido de una doble barrida de cañones de 75 y pesados, poco después de las 8. Los alemanes esperaban ese ataque e intentaron detener a los franceses cuyo poder los barrió. Antes de las 9 los prisioneros se contaban por centenares.

Toda la primera posición, comprendiendo cinco líneas de trincheras, fué enteramente conquistada, incluyendo la altiplanicie de Craonne.

A eso de mediodía, después de una breve tregua, las tropas reanudaban la acción y mellaban numerosos puntos de la segunda línea.

Por la tarde, el enemigo reaccionó principalmente entre Craonne y Juvincourt, donde intentó en vano reconquistar la segunda línea que conservaron los franceses a pesar de los regresos ofensivos desesperados en que las masas alemanas se hicieron matar en el mismo sitio.

El enemigo con fuertes reservas está defendiendo a Craonne con encarnizamiento. Los franceses pasaron la ciudad por el este y oeste.

La progresión es especialmente importante entre Craonne y Berry-au-Bac. La primera y segunda posiciones fueron arrebatadas al sud de Juvincourt.

Entre Berry-au-Bac y Loivre, el canal fué en todas partes pasado, siendo alcanzado entre Loivre y Courcy. Los franceses están en las inmediaciones del macizo del fuerte de Brimont, de donde los alemanes están bombardeando a Reims. Pasaron ya ampliamente la famosa posición perdida al principio de la guerra y que fué imposible recuperar en la batalla del Marne. En ciertos puntos del frente atacado, la progresión alcanza de 4 a 5 kilómetros.

Los jefes están plenamente satisfechos de los resultados, y llenos de confianza.

Según «Le Petit Parisien», esta vasta ofensiva podría ampliarse aún.

«La Matin» dice: «Se trata, no de una ofensiva restringida, sino de la reanudación general de la actividad en el frente francés, habiendo llegado el momento para los aliados de intentar el común esfuerzo supremo».

Los diarios se felicitan de este principio alentador y encaran el desarrollo de la batalla con entera confianza. Envían su tributo de admiración y agradecimiento a los soldados y jefes libertadores. Se preguntan cómo la opinión alemana aceptará este nuevo terrible golpe.

Agregan: «El comando alemán, previó la batalla, ¿podrá hacer frente a ella?»

Parte oficial francés

PARIS, abril 17. — El comunicado oficial de la tarde anuncia:

"Al norte y al sud del Oise ambas artillerías estuvieron activas, con intermitencias. En esa misma región nuestras patrullas de exploración hicieron algunos prisioneros.

Entre Soissons y Reims nuestras tropas se organizaron en las posiciones conquistadas.

En la región de Ailles un fuerte contraataque enemigo contra nuestras nuevas líneas fué rechazado por nuestro fuego de barrida. Nuestras ametralladoras causaron grandes bajas a los asaltantes.

Otros contraataques alemanes en los sectores de Courcy fracasaron también.

El tiempo es muy malo en el conjunto del frente.

En la Champagne, durante la noche hubo un recrudecimiento en la actividad de la artillería en los sectores del oeste de Auterive.

En el período comprendido entre los días 10 y 15, nuestros pilotos efectuaron numerosas hazañas.

El capitán Grandmaison, el teniente Languedoc y el suboficial Rousseau derribaron cada uno de ellos su quinto aparato enemigo.

El teniente Pinhart derribó tres aviones, haciendo ascender a 8 el número de apartos destruídos por él.

El ayudante Vitalis derribo su séptimo adversario.

El teniente Deullin su 13.o.

El capitán Guynemer obtuvo su 36.a victoria.

El hambre en Alemania

LONDRES, abril 17. — Anuncian de Copenhague que se han recibido en aquella capital informaciones dando cuenta de que la nueva reducción de raciones de pan en Alemania están causando un vivo descontento entre los obreros que amenazan con declararse en huelga. Piden por lo menos una reducción correspondiente de trabajo.

Se inician las hostilidades en América

Ataque de un submarino alemán a la escuadra noteamericana

NUEVA YORK, abril 17 — Telegrafían de Wáshington que acaba de recibirse la información que han comenzado hoy las hostilidades entre la flota alemana y la norteamericana.

Un submarino alemán hizo fuego contra el destroyer norteamericano Smith al sur de Nueva York, indicando así que el bloqueo de los puertos americanos del Atlántico por los submarinos alemanes ha comenzado ya.

Nuevo partido socialista alemán

NUEVA YORK, abril 17. — Comunican de Berlín que el diario "Vorwaerts" anuncia la formación de un nuevo partido socialista con el nombre de "Partido Democrático Socialista Independiente", bajo la dirección de los diputados Daase y Ledebour.

Dicho órgano será adversario de la política gubernista actual y del partido socialista oficial, que está bajo la dirección de Scheidemann.

Incendio en la Corte de Apelaciones

Destrucción de documentos

MILAN, abril 17. — Hoy se produjo un gran incendio en el palacio de la Corte de Apelaciones de esta ciudad.

El fuego destruyó numerosos documentos y los muebles de la Corte.

El incendio parece haber sido provocado por un corto circuito en la instalación eléctrica.

PROVINCIAS

BUENOS AIRES

Velada literario-musical. — Servicio de trenes suspendido. — El tiempo. — Nombramiento de delegados. — Doctor Alfredo Lalanne.

PERGAMINO, abril 17. — Todo un acontecimiento social resultó la velada literario-musical que tuvo lugar el domingo en el local del teatro «Verdi», con motivo del homenaje de la ciudad de Pergamino a la memoria del eximio poeta y gran pensador Pedro B. Palacios.

La selecta y numerosa concurrencia que llenaba la sala, contribuyó a dar realce a la fiesta que contaba con el concurso de las señoritas María E. Balassi, Ida Frediani, Elena Banarossa, Nydia Lamarque, Marcela Bellani, Soledad Otaegui, Inés Carca, los doctores Rodríguez Jáuregui, Joaquín Apolinario y Carlos Lamarque, que tuvo a su cargo el discurso de clausura, disertando sobre la vida y obra del poeta, con una pieza oratoria erudita e interesante.

—La empresa del Ferrocarril Central Argentino, ha dejado sin efecto en el nuevo horario de invierno el servicio de tren local a la vecina ciudad de San Nicolás de los Arroyos. Esta medida ha sido recibida con verdadero desagrado, habiéndose iniciado un movimiento de protesta de parte del vecindario, a fin de obtener, el restablecimiento del referido servicio de suma y notoria importancia.

—El tiempo muéstrase lluvioso, habiendo caído copiosa lluvia en los dos días anteriores.

—Se me informa que en la reunión celebrada el domingo por la comisión seccional correspondiente a la segunda sección y verificada en la ciudad de San Nicolás de los Arroyos, han sido nombrados delegados a la convención de la provincia los miembros del comité local de la Unión Cívica Radical, el actual y prestigioso presidente don Juan A. O'Farrell, don Angel Godoy (hijo), y don Adolfo Peña, que fueron, entre otros, como convencionales seccionales, representando al comité del partido.

—El doctor Alfredo Lalanne, médico conceptuado y conspicuo afiliado del radicalismo local, que ha desempeñado importantes cargos dentro de las autoridades del partido, que goza de generales simpatías y es uno de los entusiastas propagandistas de la causa radical, ha sido, en la convención seccional del domingo, elegido miembro para constituir el comité de la provincia, designación que, como la de los nombrados delegados, ha causado de parte de los numerosos correligionarios del Pergamino muy favorable impresión.

Sociales. — Policial. — Lluvia Diversas

LENNHEY, abril 17. — De inusitadas proporciones resultó la demostración ofrecida al señor Angel Ardanoh, con motivo de su reciente enlace.

—Son frecuentes los tiroteos nocturnos; la población se halla muy alarmada. La policía no toma medidas al respecto. El agente López deja cometer todos estos abusos.

—Ha llovido 60 milímetros. El vecindario en general anhela la intervención provincial.

Inacción de la policía

AVELLANEDA, abril 17. Diariamente recibo denuncias concretas sobre la inacción de la policía, imposibilidad que redunda en perjuicio de la población honesta y laboriosa, y que facilita la perpetración de hechos que son del dominio público, por parte de individuos de pésimos antecedentes, que han sentado sus reales aquí, convencidos de que las fechorías que cometan quedarán impunes.

Los hechos delictuosos, los asaltos en la vía pública, los robos a la propiedad, se producen con aterradora frecuencia, al punto de que el pánico ha cundido entre los modestos vecinos de los barrios suburbanos de manera tal que apenas llegada la noche se encierran en sus casas, tomando toda clase de precauciones.

La policía no puede alegar ignorancia; es inadmisible pensar que la misma no sepa que en la calle O'Gorman y Roca se guarece una numerosa banda de malhechores; debe, pues, adoptar inmediatamente una enérgica actitud por las vidas y los intereses de los habitantes que así lo exigen.

SANTA FE

Inauguración de una escuela.—Asamblea legislativa.—Conferencias agrícolas. — Cambio de horario. — Enrolamiento de ciudadanos. — La tasa militar. — El movimiento portuario. — Aumentos de la tesorería policial. — Nueva estafeta. — Exoneración de un impuesto importante. — Desvirtuando una información. — Banquete. — En favor de la neutralidad argentina.

ROSARIO, abril 17. — A fines del corriente mes, se inaugurará la escuela provincial de la calle Salta.

Desde hace tres días se ha abierto la inscripción, habiendo alcanzado ésta a 150 alumnos. La escuela tiene capacidad para 700 alumnos, siendo su funcionamiento alternado.

Ha sido designado director el profesor J. A. Cabanillas.

—Para esta tarde están citados los legisladores provinciales para celebrar sesión. Como anuncié, tratarán el pedido de acuerdo al intendente municipal de Rosario, doctor F. Remonda Migrand, alumnos de la escuela Suiza.

Según informaciones que he podido recoger, la oposición más fuerte está de parte de los diputados demócratas progresistas, quienes, influenciados por el doctor Thedy negarán el pedido, basados en el mal estado de las calles.

Como de costumbre, los motivos de los demócratas se reflejan por la falta de fundamento y veracidad. Las causas que invocan ellos al negar el acuerdo al intendente municipal doctor F. Remonda Migrand son injustas, pues si bien es cierto existen baches, la intendencia municipal solicitó del concejo deliberante tres pedidos con anterioridad de fechas sobre repavimentación de las calles no consiguiendo de la honorable corporación sus despachos. Nuevamente la táctica de los demócratas progresistas se revela visible y palpablemente: desvirtúan por desvirtuar.

—El 19 del corriente, el ingeniero agrónomo regional F. E. Devoto, se trasladará a Carcarañá para dar una conferencia agrícola a los alumnos y ex alumnos de la escuela italiana de aquella localidad.

Asistirán también a esa conferencia los da Migrand.

El ingeniero Devoto, el domingo 22 del corriente, dará una conferencia en San Jerónimo.

—Las oficinas de la comandancia militar del 35 distrito han inaugurado el horario de invierno. Los días de semana, a excepción del sábado, en que funcionarán de 9 a 12 a. m., las oficinas atenderán al público de 12 y media a 5 y media p. m.

Ayer venció el último día de pago sin multa de la tasa militar y renovaciones del corriente año.

Desde el 1o. del corriente hasta la fecha se ha recaudado por ambos conceptos la suma de 1.500 pesos y desde el 1o. del año sería de 10.000 pesos.

Hasta ayer se habían enrolado 300 ciudadanos de la clase del 99, habiéndose enrolado 260 ciudadanos pertenecientes al último trimestre de la clase del 98.

—El movimiento portuario en la presente semana se ha inaugurado con relativa actividad.

Actualmente existen amarrados en los diferentes muelles algunos vapores y barcas pertenecientes a distintas nacionalidades, descargando las segundas embarcaciones maderas y cargando frutos del país las primeras.

En la rada existe un vapor italiano que espera turno para cargar, seguramente maiz.

En estas operaciones portuarias ocúpanse más de 1000 peones y 60 capataces.

—A propósito de un ataque injusto de un órgano matutino importante de ésta al señor Mariano Miraglia, se nos informa que el descuento que hace el tesorería de policía, es por las cuotas mensuales de trabajos de sastrería a favor del citado comerciante, quien desde hace veinte años viste al personal en idéntica forma.

El señor Miraglia es un ciudadano que goza de los mejores prestigios dentro de los de su gremio por su actuación correcta, perteneciendo a las esferas del radicalismo nacional en esta provincia, hecho éste que sólo basta para excluir toda sospecha de favoritismo.

—Ha sido inaugurada la estafeta de Monte Flores, departamento Rosario, que intercambiara la correspondencia con la estación de Alvear, F.C.C.A.

—El proyecto presentado por el diputado radical nacionalista señor Aristóbulo Lazo sobre prórroga del pago de las patentes hasta el 15 de mayo, ha sido sancionado por unanimidad, así como también aprobóse el proyecto del mismo legislador, exonerando del pago de impuesto a las compras de semillas que efectua la comisión nacional local para esta provincia y la de Córdoba.

Este proyecto dió lugar a un animado debate, pues no se quería exonerar de dicho impuesto a la semilla que se compra para Córdoba.

—Informaciones fidedignas y de la mejor buena fe, autorizanme a desvirtuar categóricamente la versión de un corresponsal de un diario de esa en ésta, anunciando que el diputado radical nacionalista, por el departamento San Lorenzo, doctor Guillermo Kehoe, ha cambiado de colores políticos.

—Entre los socios de la Bolsa de Comercio ha surgido la iniciativa de darle un banquete al señor Julián S. Parr, con motivo de su vuelta a Inglaterra a reincorporarse a las filas británicas que combaten en Francia.

El señor Parr se embarcará el 28 del corriente.

—Hoy a la noche se realizará una manifestación pública a favor de la neutralidad argentina, propiciada por los estudiantiles de ésta.

El punto de reunión es la p[...] Martín, a las 8 p. m.

CASA DE GOBIERNO

EN LA PRESIDENCIA

Poco después de mediodía el presidente concurrió a su despacho de la casa de gobierno. Recibió, entre otras personas, al jefe de policía, doctor Moreno.

A las 3 de la tarde se celebró acuerdo de ministros en la presidencia, para seguir tratando asuntos de actualidad, sobre los cuales resolverá en breve el ejecutivo.

POR LOS MINISTERIOS

El ministro del interior, como de costumbre, atendió su despacho por la mañana y por la tarde. Recibió, a primera hora, algunas visitas. Por la tarde, poco después de llegar se dirigió a la presidencia a tomar parte en el acuerdo de ministros.

—El doctor Salaberry atendió los asuntos de su despacho, dictando algunas resoluciones antes de trasladarse a la presidencia.

El ministro de justicia e instrucción pública concurrió esta mañana a su despacho oficial, se ocupó en estudiar varios asuntos de importancia, próximos a resolverse.

Por la tarde temprano volvió el doc. Salinas, a la casa de gobierno. Recibió al rector del colegio nacional de Santa Rosa de Toay (territorio nacional de la Pampa Central).

Pasó luego a la presidencia.

El ministro de obras públicas asistió a su despacho oficial por la mañana y por la tarde.

Firmó diversas resoluciones autorizando la ejecución de diversos trabajos de detalle en las líneas [...] y otras correspondientes [...] de arquitectura.

Tan pronto como terminen [...] dos de gobierno para [...] do el conflicto internacional [...] do por el hundimiento del [...] gentino, el ministro de [...] someterá a la consideración [...] magistrado, varios de los [...] yo estudio ha terminado [...] ellos figuran algunos de [...] como ser el de la pavimentación [...] calles de acceso al puerto [...] ción del Riachuelo, el [...] leña en los ferrocarriles [...]

El ministro interino de [...] exteriores continuó ocupándose [...] flicto internacional pendiente.

—El doctor González [...] despacho esta mañana, a la [...] costumbre, subscribiendo [...] expedientes administrativos.

—Esta mañana asistió a [...] cho el ingeniero Alvarez de [...]

Conversó por asuntos de [...] el vicealmirante Domeq García [...] traalmirante Martín.

— la hora de costumbre [...] a su despacho oficial el [...] agricultura, doctor Honorio [...] dón. Recibió algunas personas [...] ellos a los diputados nacionales [...] res Vicente Gallo y Alfredo [...] y a la comisión de señores [...] ce días de Mendoza, con el [...] de pedir la ayuda del poder [...] nacional, para solventar la [...] tuación económica porque atra[...] provincia.

—El subsecretario de [...] doctor Carlos P. Goyena, que [...] sabe se encuentra en la pro[...] Córdoba, llegará mañana a [...] currirá por la tarde a sus [...]

CORDOBA

Demostración popular en [...] las autoridades — Un acto [...] cativo.

CRUZ DEL EJE, abril 17. [...] demostración organizada en [...] la corporación municipal [...] tuó anoche en el Plata Hotel, [...] tencia de ciento cincuenta [...] les de lo más representativo [...] del Eje. Cuando el intendente [...] José Curiel presentóse rodeado [...] consejales señores Carlos [...] Carlos Armesto, Enrique [...] Tretel y Gregorio Aráoz, [...] mente aclamado por la concurrencia [...] mientras la banda de música [...] taba marchas militares. Al [...] se el champaña ofreció la [...] ción el señor Justino Ruiz [...] quien encomió la obra progresista [...] señor intendente y concejo [...] te, agregando que la [...] de aplauso y simpatía [...] teriorizaba en ese momento [...] ba un acto de desagravio [...] consciente, por la injusticia [...] tud y los insultos dirigidos [...] poración en el fracasado [...] tutino de ayer.

El intendente agradeció [...] oportunas y felices, siendo [...] oradores aplaudidos entusiastamente. Hicieron uso de la palabra [...] el doctor Luis Molina, el corresponsal de "La Nación", Ramón [...] Sosa, corresponsal viajero de [...] República", F. Gracia; redactor [...] "Tribuna", señor B. Serrano; [...] señores Casimiro Pérez y Elise[...] lina. Un grupo de damas de [...] tra sociedad envió hermosos ramos [...] flores al intendente e hicieron [...] de presencia en el banquete, [...] nado el cual organizóse una [...] tación con antorchas y llevando [...] frente una banda de música [...] corrió las calles Rivadavia [...] Martín, seguida do numeroso [...] co, hasta la casa del señor [...] donde se disolvió en medio de [...] y aplausos. Espérase que la [...] comisión de resistencia, [...] mitir contra la municipalidad [...] comuniqué ayer, y a cuyo frente [...] llase el corresponsal de "La P[...] como presidente, optará por [...] nar su actitud intempestiva [...] del lamentable fracaso y dejar [...] corporación municipal llevar [...] práctica sus progresistas iniciativas.

AVISOS FUNEBRES

† ALEJANDRO JUAN LACAU (q. e. p. d.) — Falleció [...] de abril de 1917. — Su [...] Cándida J. de Lacau, su hija [...] Luisa, su nieto Guy Lassalle B[...] su hijo político Alfredo Lassalle [...] rrére, sus cuñados y sobrinos [...] tes), sobrinos políticos, tíos [...] primos y demás deudos invitan [...] relaciones a acompañar los restos [...] extinto al cementerio del Norte, [...] na miércoles 18 del corriente [...] 10 a. m. El duelo se despedirá por [...] tarjeta. Casa mortuoria, Avenida de [...] Mayo 1385. Nota: Automóviles [...] rruajes en la casa Iribarne (de los hi[...] jos de Juan Iribarne), Callao [...] 3|123 v. A[...]

† HORACIO FLORIO. — (q. e. p. d.) — Falleció el 17 de [...] de 1917. Confortado con [...] xilios de la santa religión. [...] dre Aquiles Florio, sus hermanos [...] lio, Florentino, Carlos, Juan Jo[...] y Elvira F. de Gill, su hermano po[...] lítico, Tomás Gill y Olinda J. [...] rio, tíos, primos y demás deudos [...] tan a sus relaciones a acompañar [...] conducir los restos del extinto [...] menterio del Oeste, mañana mi[...] 18, a las 10 a. m. — Se ruega [...] viar coronas. — Unica invitación. [...] El duelo se despedirá por tarjeta. [...] Casa mortuoria, Rojas 835 (Ca[...] Nota: Carruajes en la casa Iribarne [...] los hijos de Juan Iribarne), Callao [...]

† ALEJANDRO JUAN LACAU (q. e. p. d.) — Falleció [...] de abril de 1917. — Su [...] Cándida J. de Lacau, su hija [...] Luisa, su nieto Guy Lassalle B[...] y su hijo político Alfredo Lassalle [...] rrére (ausente), sus hermanas [...] cas, sobrinos (ausentes), su tío [...] co, primos, sobrinos políticos y [...] deudos invitan a sus relaciones a acom[...] pañar a conducir los restos del [...] to al cementerio del Norte, ma[...] miércoles 18, a las 10 a. m. [...] duelo se despedirá por tarjeta. [...] sa mortuoria, Avenida de Mayo [...] —Nota: Automóviles y carruajes [...] casa Iribarne (hijos de Juan [...] ne), Callao 416.